MER ET MONDE
RAPPORT ANNUEL
2018-2019

une mer de solidarité pour un monde de justice

SOMMAIRE

3 Mot de la présidence et de la direction générale

5 La grande équipe de Mer et Monde

8 Formation

10 Programme de stages internationaux pour les jeunes

12 Québec sans frontières

18 Portrait de l'année au Nicaragua et au Costa Rica

28 Portrait de l'année au Sénégal

39 Éducation à la citoyenneté mondiale

39 Représentation externe

39 Communications

40 Activités bénévoles

41 Remerciements

42 Portrait de l'année en statistiques

47 Liste des stagiaires

Le rapport annuel couvre la période du 1er avril 2018 au 31 mars 2019.

MOT DE LA PRÉSIDENCE ET DE LA DIRECTION GÉNÉRALE

À l'approche de notre 20e anniversaire et à l'issue de l'année 2018-2019, nous sommes fières de pouvoir témoigner des réalisations de cette année, mais aussi des défis qui ont été surmontés par l'organisation, grâce au dynamisme des équipes et à l'appui de partenaires, au Canada, tout comme au Nicaragua, au Costa Rica ou au Sénégal.

L'année aura certes été marquée par les tensions sociopolitiques au Nicaragua, qui ont débuté au printemps 2018, et qui ont nécessité une intervention de tous les instants des équipes du Nicaragua et de Montréal. L'équipe du Nicaragua a fait preuve d'un courage, d'une détermination sans pareil et d'une grande résilience pendant la durée du conflit. Nous leur levons notre chapeau! Elles ont réussi, grâce à leur professionnalisme et l'appui d'allié(e)s, offrir des stages au Costa Rica, permettant ainsi un travail de collaboration avec de nouveaux partenaires et donnant la chance à des stagiaires de vivre une expérience de rencontre de l'Autre inoubliable.

En survolant les stages et partenariats, nous pouvons nommer comme moments phares la consolidation du Programme de stages internationaux pour les jeunes (PSIJ), avec notamment plusieurs stages réalisés au Sénégal et la reprise au Nicaragua, et la conclusion d'une nouvelle entente au Sénégal avec l'Organisation des Nations unies pour l'alimentation (FAO) et le Ministère des Relations internationales et de la Francophonie du Québec. Cela permettra la réalisation d'un projet en agriculture résiliente aux changements climatiques.

Du côté organisationnel, les travaux relatifs à la planification stratégique ont beaucoup avancés, mais n'ont pu être terminés. Il s'agit d'un grand travail qui a mobilisé à la fois le CA et les équipes et nous avons confiance de pouvoir le conclure bientôt. Aussi, le dossier sécurité est un chantier d'importance dans le réseau des organismes de solidarité internationale et Mer et Monde avance sur le sujet : l'élaboration d'une politique concernant le harcèlement et les abus sexuels ainsi que le plan des mesures d'urgence ont été entrepris et se poursuivront au cours des prochains mois.

REMERCIEMENTS

Mer et Monde ne fonctionnerait pas sans l'apport essentiel de nombreuses personnes qui contribuent à son essor. Nous tenons donc à remercier formatrices et formateurs Kipiks qui travaillent fort pour maintenir la grande qualité des formations et les bénévoles qui assurent diverses tâches. Merci également aux employé(e)s toujours aussi dévoué(e)s et qui permettent la reconnaissance de l'organisme à l'externe par l'excellence de leur travail. Merci aux membres du CA. Merci à toutes les personnes donatrices, sans qui les activités de Mer et Monde ne pourraient pas toutes être réalisées. Soulignons également l'apport de la compagnie de Jésus qui nous soutient depuis le début. Finalement, merci à tous les stagiaires pour leur confiance. C'est grâce à toutes ces personnes que Mer et Monde peut continuer ses actions en faveur d'une mer de solidarité pour un monde de justice.

Bonne lecture de ce rapport!

Renée-Claude Lafontaine
Présidente du conseil d'administration

Mireille Chilloux
Directrice générale

LA GRANDE ÉQUIPE DE MER ET MONDE

L'ÉQUIPE DE COORDINATION À MONTRÉAL

Mireille Chilloux
Directrice générale

Jean Baptiste Ndiaye
Coordonnateur pédagogique de la formation

Amevo Gadagbui
Coordonnateur logistique de la formation

Amélie Venne
Responsable des communications

Jamie Lambert
Responsable de l'informatique

Catherine Périllat-Turbide
Chargée de projets Québec sans frontières

Mathilde Goldberg
Adjointe au programme Québec sans frontières

Alessandra Pozzi
Coordonnatrice de programme

Christelle Nickie Assogba
Agente de programme

Francesca Désulmé
Agente de programme

LES MEMBRES DU CONSEIL D'ADMINISTRATION

Renée-Claude Lafontaine
Présidente

Myriam Brouillette-Paradis
Vice-présidente

Mark Naccache
Trésorier

Marilia Dufourcq
Secrétaire

Nicole Laflamme
Administratrice

Valérie Charron
Administratrice

Kevin Kelly
Administrateur

Alessandra Pozzi
Administratrice et représentante des employé(e)s

Mireille Chilloux
Administratrice et directrice générale

Michel Corbeil
Membre permanent sans droit de vote

L'ÉQUIPE DE COORDINATION AU NICARAGUA

Rachel Vincent
Directrice terrain

Andrea Artavia Vargas
Directrice terrain

David Nuñez
Directeur terrain

Nazzira Quintanilla
Assistante à la direction terrain

Ivania Martinez
Cuisinière et soutien logistique

Miguel Ángel Cerda Molina
Comptable

L'ÉQUIPE DE COORDINATION AU SÉNÉGAL

Isabelle Demers
Directrice terrain

Thomas Diop
Directeur-adjoint

Adèle Dione
Chargée des partenariats et des stages

Pierre Coulibaly
Chargé des partenariats et des stages

Hélène Sarr
Animatrice de groupes scolaire et 50 ans et plus, ménagère et cuisinière

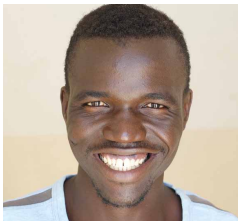

Raphaël Diop
Animateur de groupes scolaires

Bara Thiam
Animateur de groupes scolaires

Janine Thiao
Animatrice de groupes scolaires

Michel Dione
Gardien (jour de semaine)

Joseph Diop
Gardien (nuit de semaine)

Abdoulaye Baldé
Gardien (jour de fin de semaine)

Doudou Niang
Gardien (nuit de fin de semaine)

L'ÉQUIPE DE FORMATION

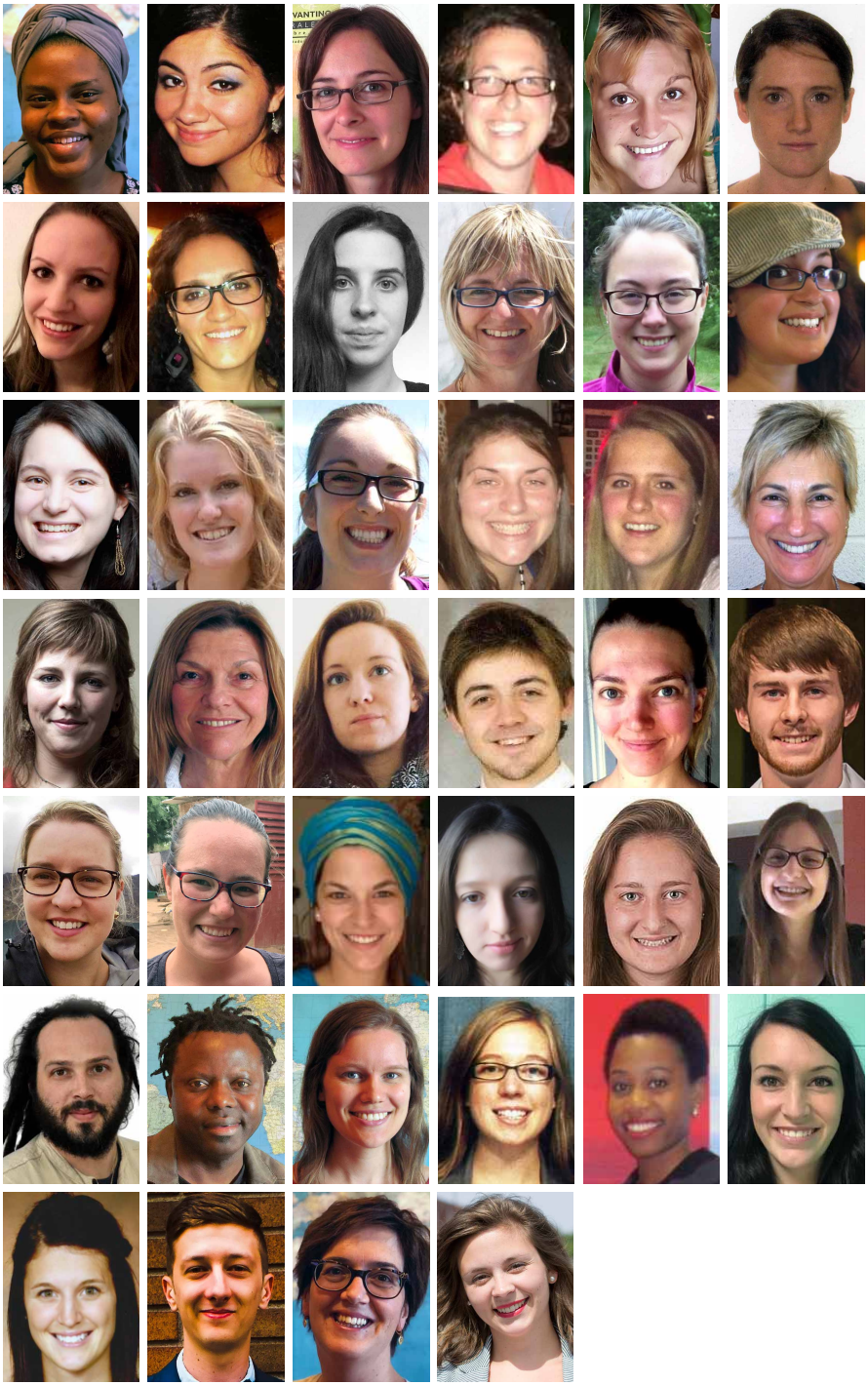

Christelle Nickie Assogba
Amira Beghdadi
Madeleine Bélanger Dumontier
Annie Bellehumeur
Johannie Bellemare-Laberge
Jennifer Bessette
Laurie Bissonnette
Annick Brazeau
Mariane Breton
Bernadette Brun
Amélie Brunet
Valérie Charron
Judy Coulombe
Mylène Dugré
Sarah-Maude Gagnon
Audrey Girard
Christine Girard
Josée Grégoire
Emmanuelle Jalette Bernard
Micheline Jolicoeur
Audrey Julien
Guillaume Lafontaine
Gabrielle Laprise
Samuel Lavergne
Geneviève Lefebvre
Mélissa Lemire
Catherine Marcotte
Céline Moiny
Sarah Morin
Marianne Morin
Jonathan Morissette
Jean Baptiste Ndiaye
Evelyne Perrault
Ariane Roberge
Samantha Sainvil
Deborah Simard
Anne-Sophie Solomon
Marc-Antoine Tanguay
Amélie Venne
Midorie Villeneuve
Geneviève Sylvestre*

* Photo non-disponible

FORMATION

73 formations offertes

46 groupes formés

L'ÉQUIPE

Les formatrices et formateurs occupent une place fondamentale au sein de Mer et Monde. Ce sont ces personnes qui accompagnent les stagiaires tout au long du processus de formation avant le départ ainsi qu'à leur retour. Elles et ils assurent ainsi une formation complète pour outiller chaque stagiaire dans le but de faciliter son intégration dans la société d'accueil. La formation se veut aussi un moyen de sensibiliser les stagiaires aux enjeux entourant la solidarité internationale et la mondialisation. Cette année, l'équipe de formation a compté 40 formatrices et formateurs, dont 9 nouvelles personnes.

LES 5 VOLETS DE LA FORMATION

- Connaissance de soi, dynamique de groupe et vie communautaire
- Adaptation et communication interculturelle
- Connaissance des pays d'accueil : Sénégal, Nicaragua et Costa Rica
- Coopération et solidarité internationale
- Mondialisation : enjeux et alternatives

801 heures de formation **prédépart** auprès de **19** groupes **adultes** et **universitaires**

300 heures de formation **prédépart** auprès de **10** groupes de niveaux **secondaire** et **collégial**

156 heures de formation d'**intégration** de retour de stage

41 heures de formation offertes à **3** groupes **externes**

FORMATIONS EXTERNES

- Formation des personnes accompagnatrices des groupes QSF de 11 organismes de coopération internationale
- Formation en adaptation et communication interculturelles auprès des participant(e)s QSF d'Oxfam-Québec
- Formation spécifique destinée aux personnes accompagnatrices des groupes du Collège Jean-de-Brébeuf

[1] La majorité des groupes de stagiaires participent à trois ou quatre fins de semaine de formation prédépart et à une fin de semaine formation d'intégration au retour. Toutefois, les groupes QSF participent à sept fins de semaine de formation au total. Les groupes PSIJ suivent 3 semaines consécutives de formation prédépart et 2 semaines au retour. Nous comptabilisons ici les formations du 1er avril 2018 au 31 mars 2019, incluant les nouveaux groupes en formation prédépart et les groupes de retour.

« Depuis 5 ans, je suis formatrice pour Mer et Monde. Je me rappelle ma première expérience à l'étranger: 1 mois au Nicaragua avec un organisme de ma région. Je ne parlais pas espagnol, je n'ai pas eu de formation, j'ai eu un choc culturel… je n'étais pas prête. Mais après cette expérience, j'ai tellement appris sur moi, les autres et la culture. Ce qui m'a motivée à me joindre à l'équipe de Mer et Monde c'est la qualité de la formation donnée, les valeurs prônées, l'importance de prendre soin des relations avec les autres. 27 projets à l'étranger plus tard, j'ai toujours le goût de partager mes expériences avec d'autres jeunes afin de contribuer à leur préparation.

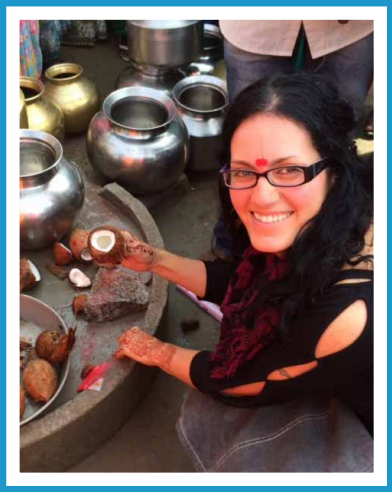

Je suis toujours impressionnée de constater la volonté des jeunes d'aider, de connaître ce qu'il y a ailleurs, d'agir sur notre monde et d'apprendre. Nos formations ne sont pas toujours faciles… Ça pique des Kipiks! Pourtant, les jeunes et leurs accompagnateurs et accompagnatrices se prêtent au jeu! Les voir cheminer tout au long des formations comme groupe et comme individus est très gratifiant. À leur retour, de voir leur sourire et leurs larmes lorsqu'ils parlent de leur expérience est un vrai cadeau. C'est pour toutes ces raisons que je poursuis mon engagement envers Mer et Monde. Mer et Monde est une famille. Mes collègues Kipiks, par leurs expériences, connaissances, motivations et personnalités contribuent au succès de cette grande famille! »

Annick Brazeau
Formatrice

« Nous avons eu en juin 2018 le privilège d'accompagner un groupe d'étudiantes en Techniques d'éducation à l'enfance dans un stage de coopération internationale à Yendane. Pendant près de trois semaines, nous avons coanimé des activités auprès d'enfants des petites sections de l'école St-Martin.

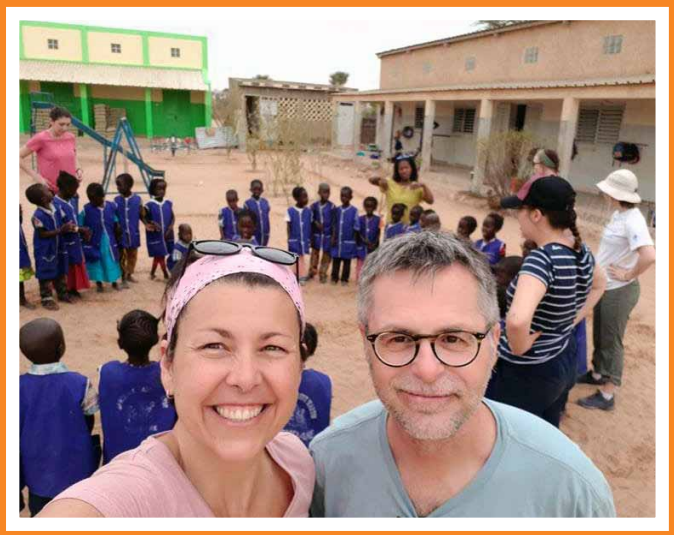

L'aventure sénégalaise a commencé bien avant l'atterrissage. Les formations prédépart offertes par Mer et Monde ont rapidement plongé les stagiaires dans l'univers de la coopération internationale en suscitant des questionnements sur leurs motivations profondes par rapport à l'idée de s'impliquer dans une telle expérience. Les trois week-ends de formation ont mis en place le cadre de référence des apprentissages réalisés plus tard en terre africaine, ils ont donné un sens à toute l'aventure en fournissant des outils pour mieux l'intégrer. C'est ce qui fait selon nous toute la différence entre une expérience touristique et un véritable stage en coopération internationale. »

André Dupré et Mélanie Rousseau
Professeur(e)s et personnes accompagnatrices du groupe collégial en éducation à l'enfance du Cégep de l'Outaouais - Sénégal

PROGRAMME DE STAGES INTERNATIONAUX POUR LES JEUNES

Mer et Monde termine une première année de mise en œuvre du Programme de stages internationaux pour les jeunes, financé par Affaires mondiales Canada.

Ce programme s'inscrit dans la Stratégie emploi jeunesse du gouvernement du Canada et vise à fournir à des jeunes diplômé(e)s d'une institution post-secondaire, citoyen(ne)s ou résident(e)s permanent(e)s âgé(e)s entre 19 et 30 ans, une expérience de stage de 6 mois au Nicaragua ou au Sénégal. Ce stage permet à ces jeunes de développer des compétences professionnelles afin de favoriser leur employabilité.

L'initiative PSIJ de Mer et Monde, intitulée ÊTRE AVEC POUR AGIR ENSEMBLE, s'inscrit dans une démarche d'autonomisation des communautés partenaires en appuyant leurs projets.

Jusqu'en 2021, Mer et Monde offrira au total 160 mandats de stage pour jeunes professionnel(le)s dans plusieurs domaines tels que la gestion de projet, les communications, le marketing, la santé, le travail social, l'éducation, l'environnement, l'agriculture et plus encore!

Principaux résultats de l'année 2018-2019:

- 36 stagiaires au Sénégal
- 1 tournée de sensibilisation du public universitaire réalisée dans le cadre des activités innovatrices des stagiaires (présentation d'une expo-photo)
- 1 activité innovatrice dans le cadre de l'école d'hiver de l'Institut du Nouveau Monde
- 1 capsule vidéo sur le « Être avec pour agir ensemble » dans le cadre de la Journée internationale du droit des femmes
- 6 articles/ témoignages des stagiaires publiés sur les réseaux sociaux
- 5 campagnes lancées sur les réseaux sociaux :
  - Être avec pour agir ensemble
  - Pourquoi partir avec Mer et Monde?
  - #InspirationDev
  - Réalisations terrain
  - À mon tour!

« Quelques mois se sont maintenant écoulés depuis mon retour du Sénégal. J'étais l'une de celles qui n'étaient pas certaines au début, qui a trouvé cela difficile pendant, mais qui voit les bénéfices aujourd'hui. Je l'ai fait, car je devais sortir de mon « cocon » et pour en sortir, je ne l'ai pas fait à moitié! Faire un stage PSIJ avec Mer et Monde c'est être immergé dans une culture très différente de la tienne, mais également dans une famille et dans un milieu de travail inconnu. Rien n'est facile dans cela. Par contre, je peux maintenant dire qu'être isolée de mon confort m'a fait prendre conscience de tellement de choses sur moi-même et sur le monde. Là-bas, certaines journées sont ennuyantes et d'autres extraordinaires, mais au bout du compte, c'est toi qui décides comment tu gères tout ça. Je me suis déçue, je me suis surprise, j'ai découvert des côtés de moi que je voulais travailler et d'autres dont j'étais fière.

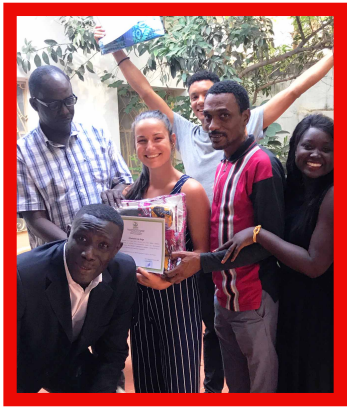

Mes plus beaux souvenirs sont les plus simples : le rire de ma petite sœur Aurélie qui me réconfortait tellement, les bons plats de ma sœur Stella, les moments de vaisselle avec Ndieme avec la musique au fond, les heures de route à travers la région de Thiès pour visiter les associations, etc. Dans le cadre de mon stage en participation citoyenne, je suivais dix associations jeunesse dans le déroulement de leurs activités. Les projets étaient très diversifiés. Je ne connaissais rien sur tous ces domaines, mais c'est là que le côté partage entrait en jeu; ils m'apprenaient sur leurs activités et je faisais de même avec mes connaissances. Aujourd'hui, en repensant à cette expérience, je suis très reconnaissante des bons moments comme des plus difficiles. Je sais très bien que j'ai un bagage unique qui me suit pour le futur et qui me sert déjà dans mon quotidien! »

Laurie Gagné
Stagiaire PSIJ - Sénégal

« Pour moi, le stage PSIJ a été des rencontres. Avant: les stagiaires de ma magnifique cohorte et l'équipe de Mer et Monde. Pendant: avec ma chaleureuse famille d'accueil que j'adore, avec mes collègues de l'ADT GERT, les artisans du Village Artisanal de Thiès, mes amis coopérants et mes amis locaux. Après: Les différent(e)s conférencier(e)s inspirant(e)s venus nous partager leurs initiatives et leurs ambitions à rendre ce monde plus juste, et qui m'ont inspiré.

J'en ressors définitivement grandi, la tête remplie de souvenirs et d'idées pour la suite. Je suis plein de gratitude d'avoir eu la chance de faire une expérience aussi formatrice et de maintenant avoir le Sénégal dans mon cœur. À toutes ces personnes que j'ai rencontrées, *Babenen yon, Inch'Allah!* Et surtout, *Dieuredieuf* la vie! »

Raphaël Savaria
Stagiaire PSIJ - Sénégal

« C'est avec grand plaisir que nous vous envoyons cette correspondance pour vous témoigner toute notre satisfaction dans le cadre du partenariat qui lie nos deux institutions. Depuis bientôt trois années, les différent(e)s stagiaires qui nous ont été envoyé(e)s ont marqué de leur empreinte et aidé notre organisation à franchir un palier. La dernière cohorte de stagiaires PSIJ est un modèle d'abnégation, de détermination et de travail bien fait. […] Nous tenons à vous réaffirmer notre engagement et toute notre disponibilité à poursuivre ce partenariat qui nous renforce. »

Madame Voré Gana Seck
Directrice du Groupe de recherche et d'études environnementales (GREEN) - Sénégal

QUÉBEC SANS FRONTIÈRES

Mer et Monde entame une 15e année de collaboration avec le ministère des Relations internationales et de la Francophonie du Québec (MRIF) par le biais du programme Québec sans frontières (QSF).

I MBOKATOR NJALIK : POUR UN AVENIR MEILLEUR (2018–2020)

PROJET TRIENNAL (PUBLIC CIBLE) - SÉNÉGAL

Partenaire du Sud: Groupement des femmes de Baback-Sérère

Partenaire québécois: Université Laval - Faculté des sciences de l'agriculture et de l'alimentation (FSAA)

Objectif principal: Amélioration des conditions de vie des familles de la communauté de Baback-Sérère par l'approvisionnement en produits agroalimentaires, par une plus grande autonomie financière et par une saine alimentation

Principaux résultats pour la 1e année:

- Eau accessible en quantité suffisante
- Matériel maraîcher disponible en quantité suffisante
- Variété de produits maraîchers plantés et récoltés
- Périmètre maraîcher développé et entretenu
- Local multifonctionnel construit et aménagé
- Fiches instructives détaillant les techniques de maraîchage élaborées avec l'appui d'agronomes locaux
- Guide agroalimentaire créé
- Calendrier planifiant la production maraîchère à longueur d'année, élaboré et mis en œuvre
- Calendrier de la production agroalimentaire élaboré et mis en œuvre
- Ateliers pratiques en gestion de coopérative agroalimentaire
- Ateliers pratiques en gestion et optimisation des ressources

ANDE SOUXALI : ENSEMBLE POUR LE DÉVELOPPEMENT (2018–2020)

PROJET TRIENNAL (PUBLIC UNIVERSEL) - SÉNÉGAL

Partenaire du Sud: Groupement des femmes de Notto-Diobass

Partenaires québécois: Compagnie F, Ferme Berthe-Rousseau

Objectif principal: Amélioration des conditions de vie des familles de Notto-Diobass par la production d'œufs, par une plus grande autonomie financière et par une saine alimentation

Principaux résultats pour la 1e année:

- Poulailler construit et aménagé pour accueillir 300 poussins et poules pondeuses, pour entreposer les œufs et la nourriture pour volaille
- Poulailler équipé
- Poulailler entretenu
- Ateliers pratiques donnés par les techniciens avicoles aux responsables du poulailler, surtout aux membres du bureau de gestion et la commission hygiène et alimentation
- Fiches techniques créées
- Œufs collectés quotidiennement
- Ingrédients produits pour l'alimentation de la volaille
- Ateliers de formation en gestion de coopérative donnés à toutes les commissions
- Outils de gestion de la production alimentaire créés
- Manuel de gestion créé
- Comptoir de vente en place

VIVIENDO MI SEXUALIDAD SALUDABLE* (2017–2018)

PROJET ANNUEL (PUBLIC UNIVERSEL) - COSTA RICA

Partenaire du Sud: Comisión defensora de los Rios Convento y Sonador

Partenaires québécois: Les Ateliers SexURL, Revue sexologique Les 3 sex

Objectif principal: Amélioration de la qualité de vie des adolescent(e)s de la communauté de Longo Mai et de communautés partenaires par la santé sexuelle et reproductive (SSR), l'égalité femme-homme (ÉFH), et leur développement personnel et professionnel

Principaux résultats:

- Modules éducatifs offerts à 12 membres du comité communautaire, 30 adolescent(e)s et 30 parents
- 10 présentoirs produits regroupant chacun des fiches pédagogiques mobiles en santé sexuelle et reproductive
- 1 formation offerte à la brigade de 7 jeunes et à 2 promotrices de santé réalisée
- 100 manuels didactiques en animation de la SSR élaborés
- 14 personnes clés participant au comité communautaire
- 1 atelier offert à 14 membres du comité communautaire réalisé
- 1 causerie en mobilisation sur les enjeux de l'ÉFH réalisée auprès des 14 membres du comité communautaire et de la brigade de 7 jeunes réalisée
- Activités mobilisatrices de sensibilisation à la SSR et l'ÉFH dans les écoles et des espaces communautaires planifiées, coordonnées, organisées et animées

* Ce projet a dû être relocalisé au Costa Rica en raison de la situation au Nicaragua.

¡ LA BASURA QUE NOS ES BASURA ! (2018–2019)

PROJET ANNUEL (PUBLIC UNIVERSEL) - COSTA RICA

Partenaire du Sud: Unión Nacional Agroforestal Chorotega (projet relocalisé)

Partenaire québécois: Mantis Environnementale

Objectif principal: Amélioration de la qualité de l'environnement dans le canton de Hojancha, de la province Guanacaste, par l'adoption de bonnes pratiques de gestion des matières résiduelles et le renforcement des capacités de la communauté en matière de protection de l'environnement.

« L'expérience de responsable d'équipe QSF en est une que je recommande sans hésitation à tous ceux et celles désirant pousser encore plus loin leur engagement dans le domaine de la solidarité internationale. Agissant comme personne-ressource auprès des différentes parties prenantes au projet, nous sommes amenés à endosser les rôles de coordonnateur et de gestionnaire, mais également ceux de conseiller, de médiateur et de confident. Revêtir l'uniforme de responsable d'équipe est exigeant, mais ô combien gratifiant lorsque l'on prend conscience de notre capacité d'action auprès des participant(e)s que nous accompagnons et sur le projet dans lequel nous nous inscrivons. […] Au final, je suis ressorti grandi de cette implication, autant personnellement que professionnellement, et encore davantage convaincu que l'approche *d'être avec pour agir ensemble* de Mer et Monde est la voie à suivre pour l'atteinte d'une fraternité durable et sincère entre les peuples. »

Daniel Berlinguette-Poulin
Responsable d'équipe QSF – Sénégal
Projet « Ande-Souxali : Ensemble pour le développement »

« Avant mon départ pour le Sénégal, une femme m'a dit que cette expérience changerait ma vie. J'étais loin de me douter que ce serait à ce point, même si je savais pertinemment que je ne reviendrais pas au Québec tel que j'étais partie. Je suis tombée en amour avec le Sénégal. J'y ai découvert tant de beauté. J'y ai fait des rencontres qui m'ont marqué à tout jamais, dont celle de Thérèse, ma petite sœur d'accueil. Dès mon arrivée dans ma famille sénégalaise, Anna, ma maman d'accueil, me donna le nom sérère de ma petite sœur : Ndiarmaye. Entre elle et moi, ce fut une véritable histoire d'amitié. Du haut de ses 11 ans, elle a su gagner mon cœur et rendre mon séjour exceptionnel. Ma séparation avec elle fut déchirante, mais je savais que ce n'était qu'un au revoir.

Le retour au Québec m'a amené à devoir faire des choix. J'ai, entre autres, fait un virage dans mon parcours en débutant une maîtrise en développement international. Tous les jours, cela m'amène à établir des liens avec l'expérience que j'ai vécue au Sénégal. En février dernier, j'ai eu l'occasion de saisir une opportunité: vivre une deuxième expérience de solidarité internationale en étant, cette fois-ci, responsable d'équipe d'un groupe QSF. À la fin du mois de mai, je m'envolerai donc à nouveau vers le pays de la teranga pour y vivre une nouvelle aventure. Je profiterai également de ce moment pour revoir ma belle Thérèse – *On est ensemble*. »

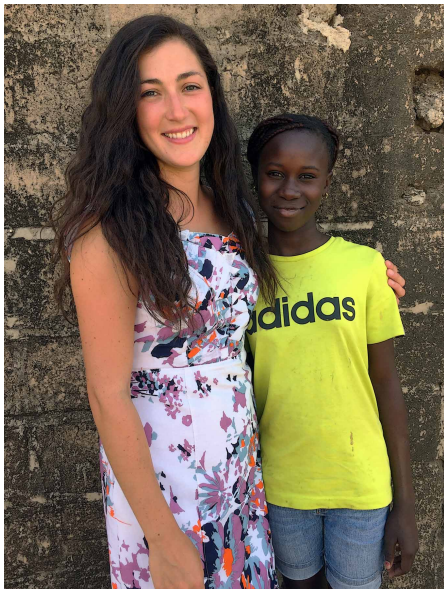

Aude Roy Blanchette
Participante QSF – Sénégal
Projet « I mbokator ndjalik : Pour un avenir meilleur »

ALLÉ DIAW FAYE | Notto-Diobass, Sénégal

« J'ai eu des formations prédépart avec l'équipe terrain au Sénégal et cela m'a bien préparé avant mon arrivée au Québec. J'ai été très bien accueillie à Mer et Monde à Montréal. J'ai appris beaucoup de choses à travers les conversations au Centre des femmes d'ici et d'ailleurs. Par contre, j'ai eu de la difficulté à comprendre le langage, car le français sénégalais et le français québécois sont très différents, mais j'ai réussi à communiquer avec les personnes et me faire des ami(e)s. Je me suis aussi sentie à l'aise et aimée dans ma famille d'accueil qui ont tout fait pour que je me sente comme chez moi. Aussi, j'ai gagné beaucoup en expérience durant mon stage, car j'ai appris à tenir un inventaire et faire des commandes, les techniques de vente et d'approche. Ce sont des compétences que je souhaite adapter au Sénégal. »

30 jours de stage en distribution et vente de produits alimentaires du terroir avec *Les Distributions l'Escalier*

2 jours en transformation de produits alimentaires au *Santropol Roulant*

2 jours avec le *Centre des femmes d'ici et d'ailleurs*

2 jours en agriculture au *Domaine Valton Osiris*

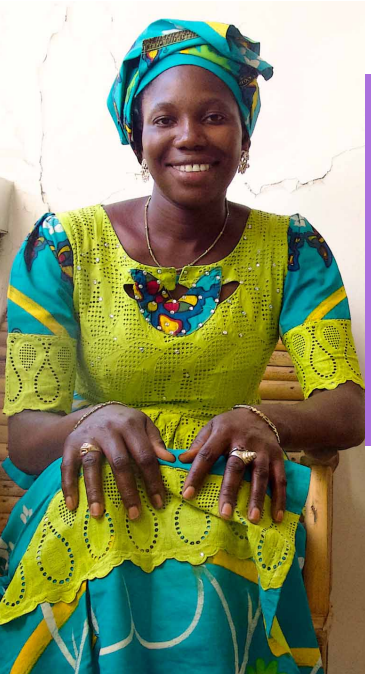

AMY FAYE | Baback-Sérères, Sénégal

« Ce qui m'a surpris en arrivant à Montréal, c'est la chaleur qui est sortie de ma bouche en sortant de l'aéroport, mais également le métro souterrain! J'ai été très bien accueilli par Mer et Monde. Tout le monde était très gentil dans mon lieu de stage et j'ai beaucoup appris sur la conservation des aliments, les marchés mobiles, la comptabilité et la vente. J'ai aussi appris, lors de ma mi-stage à la Ferme Berthe Rousseau, au sujet des cultures de maraîchage existantes au Québec et des semences utilisées. J'ai beaucoup amélioré mon français grâce à ma mère d'accueil qui m'a soutenu et grâce à des cours chaque semaine. Je remercie Mer et Monde et ma famille pour cette belle expérience et pour m'avoir aussi bien accueillie. »

28 jours de stage en transformation et conservation alimentaires avec la *Maison d'entraide alimentaire St-Paul et Émard*

2 jours avec le *Centre des femmes d'ici et d'ailleurs*

« Nous avons eu le plaisir de partager notre quotidien et notre demeure pendant deux mois avec Allé Faye, de Notto-Diobass au Sénégal. […] Nous avons beaucoup apprécié cette expérience comme famille d'accueil. Allé s'est bien adaptée à la vie canadienne, sauf en ce qui concerne le fait de mettre des bottes d'hiver. Disons que ce n'était pas dans les habitudes sénégalaises! Le premier contact avec la neige a été merveilleux à observer et a donné lieu à l'apprentissage d'expressions bien québécoises, comme la première journée où il a fait vraiment froid et que je lui ai enseigné l'expression: « Y fa frette en tabarouette! » Elle est arrivée au travail en disant cela et les gens ont bien rigolé!

Le travail de famille d'accueil demande de la disponibilité afin de créer des liens, de l'écoute et de la patience, car il y a beaucoup d'apprentissages. Cela demande aussi que les gens qui nous entourent fassent preuve d'inclusion. Tous ces ingrédients ont été présents et ont certainement contribué au succès du séjour d'Allé avec nous. De plus, comme famille d'accueil, nous avons bénéficié d'un support indéfectible du personnel de Mer et Monde à Montréal; cela a beaucoup aidé dans l'adaptation, pour nous et Allé, tant dans la vie sociale qu'au travail, et nous tenons à les remercier de leur soutien. Nous n'oublierons jamais cette expérience et nous vous encourageons à la vivre à votre tour. »

Chantal, François et Jeanne
Famille d'accueil - Montréal

« Nous avons été charmés par Amy dès les premiers jours par son sourire et sa gentillesse, mais nous avons surtout été impressionnés par sa capacité d'adaptation. Elle a quitté sa famille, ses enfants pour un pays inconnu avec une culture, des valeurs et un climat extrêmement différents. Elle a su s'adapter avec brio à tous ces changements.

Lors de son stage avec nous, elle a préparé un repas sénégalais délicieux pour tous les employés et les bénévoles de la Maison d'Entraide. Nous avons vraiment été enchantés de découvrir de nouvelles saveurs et de voir le plaisir dans les yeux d'Amy qui nous faisait partager un petit peu de sa culture et son pays. »

L'équipe de la Maison d'Entraide et Émard
Partenaire de stage au Québec

VOLET ADJOINT(E) À LA PROGRAMMATION QUÉBEC SANS FRONTIÈRES

Mathilde Goldberg a réalisé un mandat de trente semaines au sein de l'organisme à titre d'adjointe au programme QSF. La complicité de l'équipe a permis un travail remarquable au niveau de la gestion des projets QSF 2018-2019 et de la formulation des projets QSF en mode annuel 2019-2020.

Ses responsabilités particulières ont été :

- la formation et les suivis concernant les participant(e)s du volet réciprocité
- la coordination des projets du volet réciprocité
- l'appui à la conception et à la réalisation des projets de sensibilisation du public des groupes QSF
- le soutien des groupes QSF dans leurs campagnes de financement

PORTRAIT DE L'ANNÉE AU NICARAGUA ET AU COSTA RICA

Il est difficile de trouver les mots pour décrire l'année 2018-2019 pour l'équipe locale de Mer et Monde au Nicaragua. Le mois d'avril annonçait déjà un changement important puisque David Hernampérez Nuñez, co-directeur depuis 2015 avait annoncé son départ. Durant toutes ces années, il a mené Mer et Monde à se développer au Nicaragua et il a surtout su être un mentor pour les employées locales, Nazzira et Ivania, qui ont appris énormément à ses côtés. C'est donc sous le signe de la nouveauté que débuta cette nouvelle année avec l'accueil d'une nouvelle co-directrice qui se joint à Rachel Vincent : Andrea Artavia, une psychologue communautaire d'origine costaricienne ayant une expérience de travail auprès des communautés rurales et en volontariat. Dans la foulée des changements, Nazzira Quintanilla a également été promue de responsable de groupes scolaires à assistante à la direction. Appuyant Mer et Monde depuis ses débuts, Nazzira est une ressource essentielle à la réussite de l'organisme au Nicaragua grâce à sa polyvalence, son dynamisme et son adhésion profonde aux valeurs de l'organisation. Dans un pays où la culture machiste est prédominante, l'organisme était plutôt fier de présenter sa nouvelle équipe de coordination au visage entièrement féminin!

À peine apprenions-nous à nous connaître et à travailler ensemble que la tempête déferla sur le Nicaragua avec le début des protestations contre la réforme du régime d'assurance sociale à la mi-avril 2018. Après que les premières manifestations aient été durement réprimées par la police, la grogne populaire escalada rapidement jusqu'à la naissance d'un mouvement d'opposition civile au gouvernement actuel. Marches, grèves du transport, dialogues avortés, blocages routiers commencèrent à faire partie du quotidien de peuple nicaraguayen jusqu'à ce que la rue devienne le théâtre d'affrontements violents qui paralysèrent le pays quelques mois durant.

Témoin des événements et au cœur d'un des foyers de résistance les plus importants du pays, l'équipe terrain n'a eu d'autre choix que de prendre la décision d'annuler ou de relocaliser certains stages. Les membres de l'équipe terrain ont toutefois su se retourner rapidement et faire appel à leurs contacts au Costa Rica afin que des groupes

de stagiaires puissent être accueillis au sein de communautés et de partenaires du pays voisin. Dans ce contexte, l'arrivée récente d'une Costaricienne au sein de l'équipe de direction semblait prédestinée!

C'est ainsi que Rachel, Andrea et Nazzira allèrent appuyer la relocalisation des groupes et qu'une maison Mer et Monde temporaire fut installée dans la communauté de Longo Mai, au sud du Costa Rica. Pendant ce temps, Ivania Martínez, responsable logistique de la maison Mer et Monde, vint s'installer avec sa famille dans la maison Mer et Monde du Nicaragua afin de garantir la sécurité des lieux dans un contexte incertain. Nous la remercions d'ailleurs infiniment pour son sacrifice et son dévouement en ces temps difficiles.

Fin août, les groupes quittent le Costa Rica et l'équipe rentre au pays. Andrea est la seule à prolonger son séjour pour accueillir un stagiaire individuel qui vint effectuer un stage dans un organisme de défense des droits des femmes. À la fin janvier, nous avons également reçu au Costa Rica deux étudiantes en sciences politiques de l'Université de Sherbrooke pour un séjour de trois mois.

Au Nicaragua, les mois d'octobre à mars furent marqués par une grande tournée auprès des partenaires et des familles d'accueil afin de reprendre le contact, évaluer les impacts de la crise autant pour Mer et Monde que pour son entourage afin d'évaluer quelles actions entreprendre pour poursuivre notre collaboration avec le Nicaragua. Cette tournée fut ponctuée par des récits saisissants et beaucoup d'incertitude et d'inquiétude par rapport à l'avenir, mais également par une foi inébranlable envers la mission de Mer et Monde et la pertinence des actions de nos partenaires qu'il est plus important que jamais de soutenir dans un contexte de fragilité politique et économique. Se sont ensuivis la rédaction de nombreux projets qui cultivent l'espoir de pouvoir reprendre les activités au Nicaragua, petit à petit, quelques missions au Canada et au Costa Rica ainsi que l'installation dans une nouvelle maison Mer et Monde au Nicaragua, plus adaptée aux besoins actuels.

La fin de l'année, quant à elle, laisse enfin entrevoir la lumière au bout du tunnel. Bien que le conflit politique persiste et que les impacts de la crise continueront à se faire sentir, la situation de sécurité s'est rétablie. L'équipe terrain a su tirer de nombreux apprentissages de cette situation éprouvante tant au niveau personnel que professionnel, ce qui en fait une équipe plus unie que jamais. Devant l'arrivée de la nouvelle année, l'équipe met les bouchées doubles afin que les projets et stages puissent reprendre et que le message de solidarité de Mer et Monde continue de se faire entendre sur le territoire nicaraguayen.

« Nous avons une relation de proximité et beaucoup de collaboration avec Mer et Monde, nous considérons que [l'organisme] a été un élément fondamental pour atteindre nos objectifs organisationnels. La coopération internationale devrait être ainsi : les ONG devraient arriver dans le pays, vérifier quels sont les objectifs et la mission de l'organisation locale et ensuite s'insérer dans cette réalité. […] Cette sensibilité est précieuse pour nous. Mer et Monde n'est pas comme n'importe quelle organisation qui exécute un projet et qui s'en va : Mer et Monde apporte un processus de travail. Nous, à Tierra y Vida, souhaitons que Mer et Monde puisse continuer de travailler ici, que nous continuions d'unir nos efforts et que la coopération internationale se fasse selon cette façon. Mer et Monde vit la réalité des communautés, elle s'y immerge et dans cette réalité, elle y sème une graine. »

Carmen Martínez
Coordonnatrice de l'Association
Tierra y Vida - Nicaragua

LOCALISATION DES PARTENAIRES AU NICARAGUA

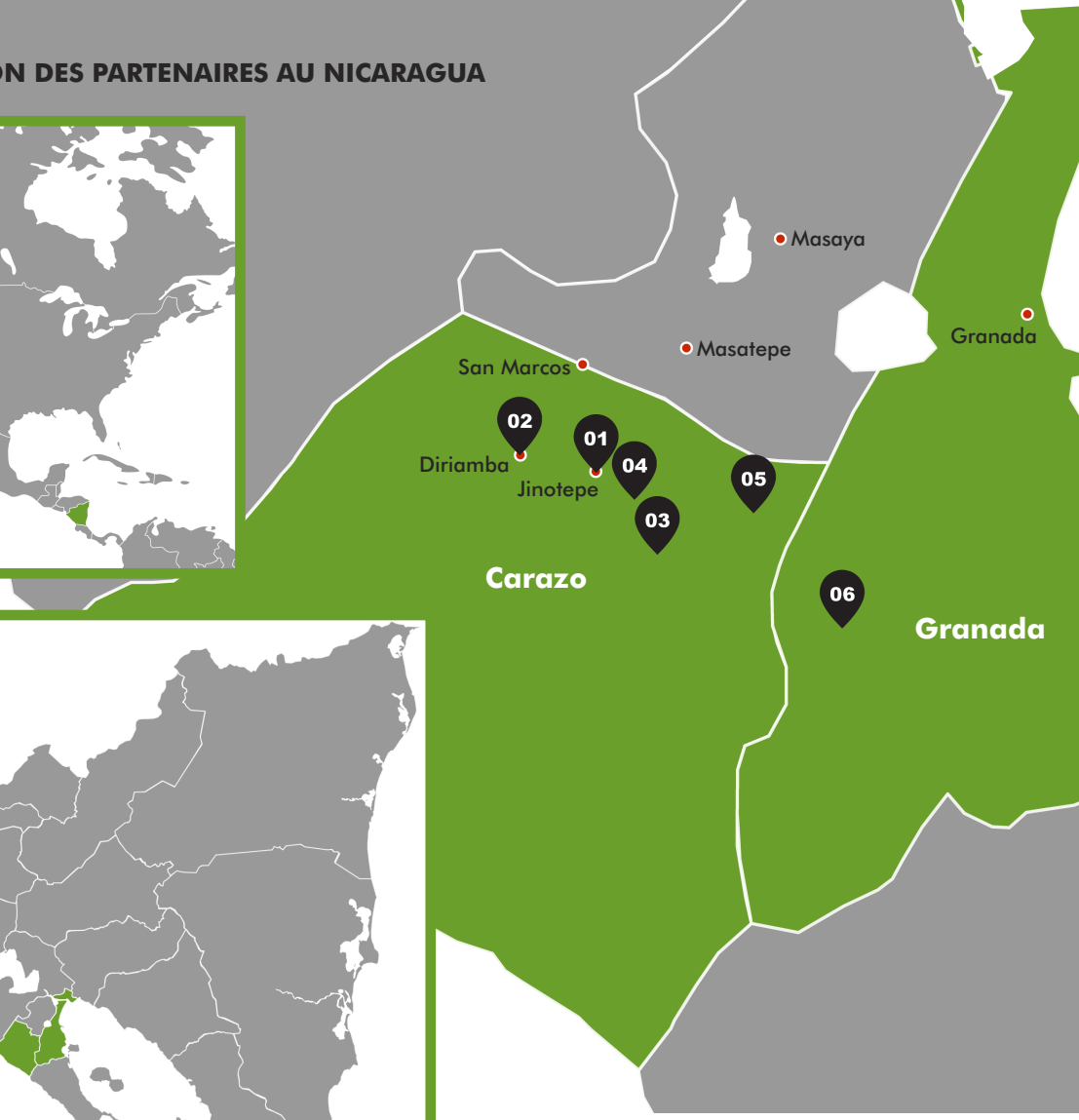

01 Jinotepe
- Finca Santa Clara
- Fondation San Lucas
- Libros para Niños

02 Diriamba
- ADECA

03 Santa Teresa
- Tierra y Vida

04 El Rosario
- Aprobenir

05 Los Ángeles
- Comunidad Los Ángeles

06 Nandaime
- Asociación Nochari

PARTENAIRES AU NICARAGUA

APROBENIR

Aide aux jeunes en situation de décrochage scolaire et amélioration des habitations des familles vulnérables

Planification des stages PSIJ

0 stagiaire | Partenaire depuis: **2014**

ASOCIACIÓN NOCHARI

Promotion de l'agriculture écologique et du développement rural face au défi des changements climatiques

1 stagiaire individuel en coopération internationale: Renforcement de la stratégie de communication de l'organisation

1 stagiaire | Partenaire depuis: **2018**

ADECA

Promotion du développement rural, de l'agriculture écologique et de l'entrepreneuriat.

Planification des stages PSIJ

0 stagiaire | Partenaire depuis: **2017**

COMMUNAUTÉ LOS ÁNGELES

17 élèves et **2** personnes accompagnatrices de l'Externat Sacré-Coeur: Implantation d'un jardin scolaire afin d'améliorer la sécurité alimentaire des élèves et peinture d'une salle de l'école

19 stagiaires | Partenaire depuis: **2015**

FINCA SANTA CLARA

Commercialisation de produits alimentaires socialement responsables

Planification des stages PSIJ

0 stagiaire | Partenaire depuis: **2018**

FONDATION SAN LUCAS

Appui au développement rural communautaire à travers des projets de santé globale

Planification des stages PSIJ, formulation de projets

0 stagiaire | Partenaire depuis: **2014**

LIBROS PARA NIÑOS

Promotion de la lecture auprès des enfants

Planification des stages PSIJ

0 stagiaire | Partenaire depuis: **2014**

TIERRA Y VIDA

Promotion de l'agriculture écologique, de l'égalité entre les femmes et les hommes et de la médecine naturelle

Planification des PSIJ et formulation de projets

0 stagiaire | Partenaire depuis: **2013**

« La communauté de Los Angeles a su nous recevoir les bras grands ouverts. Leur chaleureux accueil nous a permis de découvrir la culture nicaraguayenne et d'en apprendre, entre autres, sur la cuisine locale. La communauté était sincèrement reconnaissante de notre travail : la réalisation d'un jardin et la peinture d'une salle de l'école primaire du village. Malgré la barrière de la langue, les liens fondés avec ma famille d'accueil durant le stage seront toujours très précieux à mes yeux. Malgré le court temps passé au village, j'ai pu vraiment constater la générosité et l'ouverture d'esprit chez les Nicaraguayen(ne)s. Je me suis sentie extrêmement chanceuse de pouvoir vivre une expérience aussi enrichissante. Ma vision du monde a définitivement changé et j'en suis reconnaissante. »

Léa Proulx-Chartier
Stagiaire du groupe de l'Externat Sacré-Cœur - Nicaragua

LOCALISATION DES PARTENAIRES AU COSTA RICA

01 Communauté de Hojancha
- Centro diurno Juan Rafael Rodríguez
- RIFA
- UNAFOR-Chorotega

02 San Ramón
- Mujeres Unidas en Salud y Desarrollo (Musade)

03 Communauté de Carit de Puriscal
- ASADA Carit de Puriscal

04 Communauté La Reina de Barú
- Mujeres Pro-Desarrollo La Reina

05 Communauté de Longo Mai
- Comisión de defensa de los ríos Convento y Sonador

PARTENAIRES AU COSTA RICA

ASADA CARIT DE PURISCAL

Gestion de l'eau, conservation et protection de l'environnement

20 élèves et **4** personnes accompagnatrices de l'École secondaire des Grandes-Marées : Peinture du centre communautaire, mise en place d'un jardin scolaire et élaboration d'une murale

24 stagiaires | Partenaire depuis: **2018**

CENTRO DIURNO JUAN RAFAEL RODRÍGUEZ

Soins physiologiques et psychologiques aux personnes âgées, intégration des personnes âgées à la communauté

7 étudiant(e)s et **1** accompagnateur du Collège Jean-de-Brébeuf : Travail dans un potager et échange avec les personnes âgées (en partenariat avec la communauté de Hojancha)

8 stagiaires | Partenaire depuis: **2018**

COMISIÓN DEFENSORA DE LOS RÍOS CONVENTO SONADOR

Organisation paysanne de protection du territoire et de développement rural

9 participant(e)s QSF: Diagnostic sur le sujet de la santé sexuelle et reproductive et activités d'éducation à la sexualité auprès d'adolescent(e)s de cinq communautés du canton de Buenos Aires de Puntarenas.

9 stagiaires | Partenaire depuis: **2018**

COMMUNAUTÉ CARIT DE PURISCAL

20 élèves et **4** personnes accompagnatrices de l'École secondaire des Grandes-Marées : Communauté d'accueil (en partenariat avec ASADA Carit de Puriscal).

24 stagiaires | Partenaire depuis: **2018**

COMMUNAUTÉ DE HOJANCHA

7 étudiant(e)s et **1** accompagnateur du Collège Jean-de-Brébeuf : Sensibilisation environnementale auprès des enfants de trois écoles, reforestation, élaboration d'une murale.

8 stagiaires | Partenaire depuis: **2018**

COMMUNAUTÉ DE LONGO MAI

9 participant(e)s QSF: Communauté d'accueil (en partenariat avec la Comisión de defensa de los Ríos Convento y Sonador)

9 stagiaires | Partenaire depuis: **2018**

COMMUNAUTÉ LA REINA DE BARÚ

5 stagiaires et **2** accompagnatrices du Carrefour Jeunesse-Emploi du Témiscamingue : Communauté d'accueil (en partenariat avec l'organisation Mujeres Pro-Desarrollo La Reina).

7 stagiaires | Partenaire depuis: **2018**

MUJERES PRO-DESARROLLO LA REINA

Autonomisation économique des femmes paysannes

5 stagiaires et **2** accompagnatrices du Carrefour Jeunesse-Emploi du Témiscamingue : Préparation du terrain pour la mise en place d'un potager communautaire

7 stagiaires | Partenaire depuis: **2018**

MUJERES UNIDAS EN SALUD Y DESARROLLO (MUSADE)

Protection des droits de la personne, en particulier des enfants, des adolescent(e)s et des femmes

1 stagiaire individuel en coopération internationale: Formation sur les droits de la personne et appui légal à des femmes en situation de violence

1 stagiaire | Partenaire depuis: **2018**

RED INTERNACIONAL DE FORESTERÍA ANÁLOGA (RIFA)

Promotion de la foresterie analogue pour un développement rural durable

1 stagiaire individuelle en sciences politiques avec concentration en droit: élaboration d'un manuel, destiné à l'équipe de formation, sur l'intégration du droit à l'eau pour les femmes

1 stagiaire | Partenaire depuis: **2018**

UNAFOR CHOROTEGA

Promotion de l'agroforesterie, du développement rural et de l'organisation paysanne

1 stagiaire individuelle en sciences politiques avec concentration en relations internationales: Élaboration d'un guide d'intégration de la perspective de genre dans la formulation de projet en environnement, en particulier en lien avec la lutte contre les changements climatiques

1 stagiaire | Partenaire depuis: **2018**

« Chaque expérience vient avec ses défis, ses efforts, ses apprentissages, ses rires et elle doit être accompagnée de patience, de respect, d'affection, de solidarité et de bonne compagnie. Pour moi, personnellement, [accueillir une stagiaire] fut une expérience très agréable, car elle m'a permis de rencontrer une personne que je n'arrivais pas à comprendre au début, mais qui vient coopérer avec la communauté, qui se lève chaque matin avec l'idée d'apprendre quelque chose de nouveau, de s'intégrer à la culture, de devenir une camarade et qui, peu à peu, crée un lien avec la communauté et la famille.

Angélica est une jeune fille travaillante qui est venue appuyer un projet non seulement utile pour la société, mais surtout pour nous, les femmes. Ce n'est pas tous les jours qu'on a l'opportunité de parler et d'apprendre sur l'égalité entre les genres et sur l'égalité des droits. Cette rencontre a permis de faire tomber les barrières et d'en finir avec plusieurs stéréotypes, surtout dans une société aussi machiste que la nôtre. Les femmes, nous vivons dans l'insécurité, dans la peur de faire valoir nos droits, de nous faire valoir comme personnes. Nous avons le droit et l'obligation de créer une société plus juste et égalitaire, tant pour les femmes que pour les hommes. Ce type de projet d'échange nous aide à ouvrir les yeux sur notre réalité, de prendre conscience de l'importance de s'éduquer et de s'informer davantage, mais surtout que nous devons travailler avant tout avec nos enfants. Cette expérience vient apporter son grain de sel à la construction d'un monde meilleur et j'aimerais beaucoup qu'elle puisse se répéter. »

Leda Lawson Moreno
Mère d'accueil de la ville d'Hojancha – Costa Rica

« En novembre 2017, lorsque j'ai participé à l'organisation d'une formation en foresterie analogue se tenant à la *Reserva El Toledo* au Costa Rica, à laquelle Rachel Vincent, la directrice de Mer et Monde au Nicaragua avait été invitée, je ne me doutais pas que cette expérience mènerait à la naissance d'une amitié et à une collaboration à plus long terme entre Mer et Monde et différentes organisations de la petite ville de Hojancha.

En effet, quelques mois plus tard, nos chemins ont été de nouveau réunis à la suite de la crise au Nicaragua, alors que Mer et Monde cherchait à relocaliser un projet et planifier l'accueil d'un groupe de jeunes canadien(ne)s. En un temps record, nous avons organisé un programme pour le groupe collégial qui a participé à un projet environnemental à travers la reforestation, la création d'une pièce de théâtre pour les enfants et la mise en place de potagers dans les écoles. Ce fut une expérience extrêmement enrichissante, tant pour les jeunes, leurs familles que pour les organisations environnementales locales qui ont été impliquées dans le projet. En 2019, nous avons continué le partenariat avec Mer et Monde, cette fois-ci en recevant deux étudiantes universitaires qui sont venues travailler le thème de l'intégration de la perspective de genre dans les projets environnementaux.

Tous et toutes ces stagiaires ont fait face au défi de s'adapter à une nouvelle culture, d'apprendre une nouvelle langue, de vivre dans une famille costaricienne et je suis fière d'avoir pu les accompagner tout au long de ce processus. Étant d'origine slovaque, je suis moi-même arrivée au Costa Rica en 2014 comme volontaire et cette expérience a changé pour toujours ma vision du monde et ma sensibilité envers l'humanité. L'immersion dans une nouvelle culture nous permet de devenir plus humble et de remettre en question nos pensées et nos valeurs les plus profondes. Nous devenons davantage conscients de qui nous sommes et développons une empathie et un désir d'être au service de l'autre.

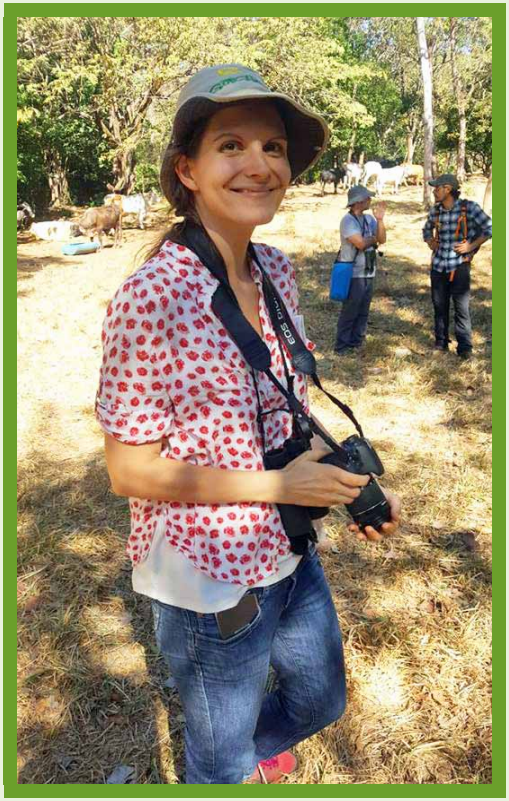

Pour la prochaine année, l'esprit de collaboration avec Mer et Monde continue à grandir comme un arbre qu'on viendrait de planter alors que nous sommes à planifier un nouveau projet d'éducation environnementale et d'empowerment des femmes. Les familles attendent impatiemment la venue des jeunes Canadiennes et Canadiens et de ce projet qui permettra de vivre une nouvelle expérience de rencontre et de connaissance de l'Autre. »

Lubi Bogantes
Accompagnatrice locale d'Hojancha – Costa Rica

NOS ALLIÉ(E)S AU COSTA RICA

L'équipe terrain souhaite souligner que la relocalisation des stages au Costa Rica aurait été impossible sans l'appui de personnes engagées qui partagent les valeurs de Mer et Monde et qui souhaitent contribuer à la réalisation de projets dans leur communauté. Nous voulons mettre leur travail en lumière, car leur apport est inestimable et permet de continuer à faire vivre la mission de Mer et Monde en Amérique centrale, malgré la situation difficile au Nicaragua.

Accompagnateurs bénévoles et leaders communautaires

Ces personnes sont un maillon essentiel dans l'organisation des séjours puisque ce sont elles qui nous aident à définir les besoins des communautés locales, planifier les projets de stage, établir le réseau de familles et effectuer un suivi auprès des stagiaires, des familles et des organisations partenaires :
Lubica Bogantes, accompagnatrice locale (Hojancha), Yendry Martínez, leader communautaire (Longo Mai), Mariela Arce, coordonnatrice communautaire (Carit de Puriscal), David Acuña, responsable de projet communautaire (Carit de Puriscal).

Lieux d'accueil et d'intégration

En l'absence d'une maison Mer et Monde au Costa Rica, ces entrepreneurs touristiques ont accepté de baisser leurs prix de manière considérable pour permettre aux stagiaires d'atterrir en douceur au Costa Rica, de vivre leur formation d'accueil et une transition douce vers leur communauté et leur famille. Les stagiaires ont ainsi eu la chance de connaître des lieux et des personnes très accueillantes qui n'ont pas hésité à nous partager la culture et la gastronomie locale : Juan Félix Castro de la *Finca Utopia* (San Ramón de Alajuela), Emel Rodríguez de la *Reserva El Toledo* (Hojancha), Marvin Arias Navarro de *La Rana Roja* (Torito de Barú) et le Centro turístico la Ribera (Mojellones)

Merci infiniment à toutes ces personnes pour leur motivation, leurs efforts et leur accueil au Costa Rica!

« J'ai eu le privilège, dans le cadre d'un stage individuel avec Mer et Monde, de travailler avec l'organisme MUSADE qui vient en aide aux femmes victimes de violences conjugales. Cet organisme, présent dans le village de San Ramon au Costa Rica, existe depuis plus de 25 ans. Son champ d'activité est large puisqu'ils font aussi bien des ateliers de sensibilisation que des activités sociales et du soutien psychologique.

Au-delà du travail formidable que les bénévoles et les employées font là-bas, toute la communauté a été particulièrement accueillante et m'a permis de rencontrer des personnes engagées ainsi que de découvrir un peu la culture costaricienne. Le fait de vivre avec une famille locale m'a également permis de m'imprégner plus de la culture. Je garde notamment un excellent souvenir du match de soccer entre les deux meilleures équipes du pays auquel j'ai pu assister avec les fils de la famille qui me logeait.

Ce fut une expérience extraordinaire qui m'a beaucoup aidé à mûrir mon projet professionnel, mais qui m'a également aidé à mieux cerner certains enjeux, notamment au sujet de la lutte pour les droits des femmes. »

Nicolas Vazeille
Stagiaire individuel en droit - Costa Rica

PORTRAIT DE L'ANNÉE AU SÉNÉGAL

L'année 2018 a été marquée par la nouveauté. D'abord, l'équipe du Sénégal a accueilli ses premières cohortes du Programme de stages internationaux pour les jeunes. Ces stages offrent désormais aux partenaires du renforcement de capacités et un appui de plus longue durée, ce qui est vraiment apprécié de ces derniers.

Ensuite, Mer et Monde Sénégal a élargi son champ d'action en intégrant la Communauté de pratique entre l'Organisation des Nations Unies pour l'alimentation (FAO), le ministère des Relations internationales et de la Francophonie du Québec et des organismes de coopération internationale, puis en étant sélectionné pour participer au projet « Renforcement des capacités de planification de l'adaptation pour la sécurité alimentaire et la nutrition ». Ce projet de solidarité internationale permettra à quatre de nos villages partenaires de participer à une formation de facilitateur en champ-école visant à renforcer leurs capacités en matière de sécurité alimentaire, de nutrition et d'adaptation aux changements climatiques.

Pour rester dans les nouveautés, deux nouveaux projets QSF triennaux ont été amorcés, soit un en maraichage biologique à Baback-Sérères, en partenariat avec la Faculté des sciences de l'agriculture et de l'alimentation de l'Université Laval, et un second en aviculture à Notto-Diobass.

Au niveau organisationnel, Janine Thiao a intégré l'équipe comme animatrice de groupes scolaires. Sinon, les membres du personnel sont demeurés les mêmes. L'équipe a accompli un travail colossal pour veiller au renouvellement de notre programme d'investissement qui a été approuvé par le Ministère de l'Intérieur du Sénégal.

Enfin, l'équipe a eu l'occasion d'accueillir de nombreuses visites et missions dont celles de la Délégation générale du Québec à Dakar, du ministère des Relations internationales et de la Francophonie du Québec, de la rectrice de l'Université Laval et deux missions de l'équipe de coordination, dont une qui était attendue depuis plusieurs années, celle de Mireille Chilloux que l'équipe et les partenaires étaient heureux de revoir au pays de la teranga.

« C'est avec bien-être et satisfaction que j'écris ces quelques lignes pour remercier Mer et Monde de l'expérience enrichissante que j'ai pu VIVRE à titre d'accompagnateur cette année. Du 28 février au 14 mars 2019, j'ai accompagné un merveilleux petit groupe de 8 élèves du Collège Saint-Bernard au Sénégal, dans le village de Kër Saïb.

Les trois weekends de formation nous avaient bien préparés à la vie sénégalaise, ses enjeux, ses difficultés, ses traditions et ses beautés. Sur le terrain, la directrice au Sénégal, Isabelle Demers, a su apaiser mes moindres craintes ou questionnements et s'est montrée présente et à l'écoute durant tout notre parcours. […] Les outils qu'Isabelle et notre accompagnateur de Mer et Monde, Raphaël Diop, m'ont donnés ont fait de mon expérience une réussite.

Être accompagnateur d'un stage de coopération, ce n'est pas rien. C'est un rôle qui demande de rester fort, à l'écoute de nos stagiaires, de vivre l'expérience tout en étant le pilier du groupe, et ce, même si nous éprouvons nous aussi un certain «choc». Nous devons remonter les troupes lors des petits moments de nostalgies ou de difficultés, nous devons trouver des solutions aux différentes problématiques et nous devons profiter de chaque instant afin de VIVRE l'expérience à 100%. Être accompagnateur, c'est apprendre à connaître nos stagiaires pendant trois weekends, c'est préparer et encourager des jeunes qui désirent sortir de leur zone de confort, c'est accompagner des adolescent(e)s dans leurs hauts et dans leurs bas, c'est VIVRE l'expérience AVEC eux, c'est de VIVRE AVEC la communauté sénégalaise, c'est de continuer à VIVRE au retour AVEC ce que nous avons appris, acquis, vécu. Être accompagnateur d'un stage de coopération avec Mer et Monde, c'est découvrir nos réelles aptitudes d'accompagnement et c'est selon moi, la plus belle expérience que je n'aurais jamais pu VIVRE. »

Samuel Paré
Animateur des services aux élèves et accompagnateur du groupe du Collège Saint-Bernard - Sénégal

LOCALISATION DES PARTENAIRES AU SÉNÉGAL

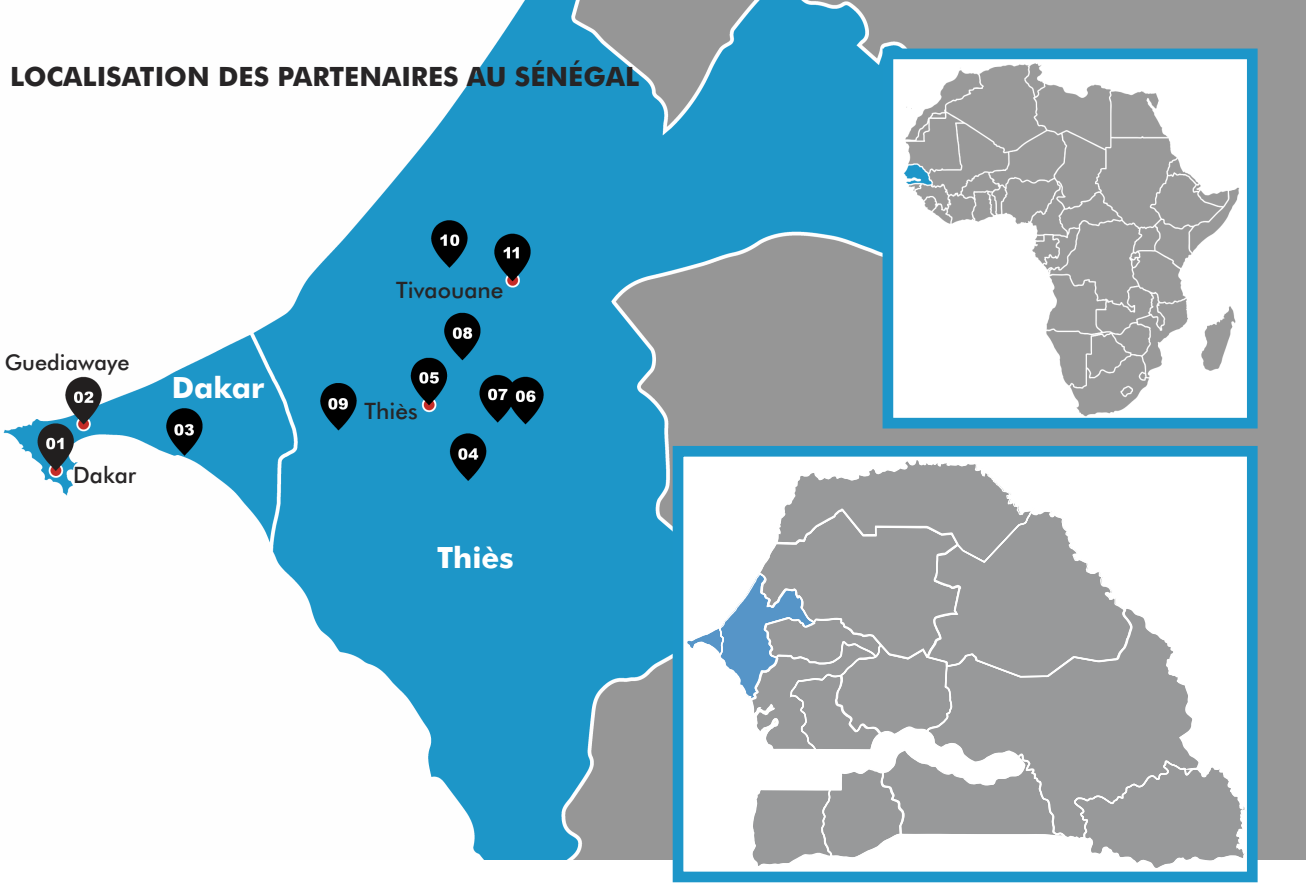

01 Dakar
- Centre Aminata Mbaye
- Centre national d'appareillage orthopédique (CNAO)
- Centre Talibou Dabo
- Enfance & Paix

02 Guediawaye
- Association pour le développement communautaire (ADECOM)
- Association nationale pour la prévention et le développement (ANPD)
- Unies Vers'Elles
- Yakkaly Yakaaru Njabot

03 Rufisque
- Association nationale des handicapés moteurs du Sénégal section de Rufisque

04 Notto-Diobass
- Groupement villageois de Baback-Sérères
- Groupement villageois de Notto

05 Thiès
- Association nationale des handicapés moteurs du Sénégal, section de Thiès
- Association pour le développement des technologies, la gestion de l'espace et des ressources des terroirs (ADT-GERT)
- Centre d'écoute et d'éducation pour le développement durable (CEEDD)
- Centre départemental d'assistance et de formarion de Thiès (CEDAF)
- Centre de santé de 10ième
- Centre de santé mentale Dalal Xel
- Claire Amitié
- Ecole élémentaire St Augustin
- Garderie d'enfants de Kër Saïb
- Garderie d'enfants Marie Reine-De-L'Univers
- Garderie d'enfants de Ngoumsane
- Groupe de recherche et d'appui aux initiatives mutualistes (GRAIM)
- Groupe de recherche et d'études environnementales (GREEN)
- Hôpital régional El Hadji Amadou Sakhir Ndiéguène de Thiès
- Hôpital St Jean De Dieu
- Kër Yaay
- Mer et Monde Sénégal
- Service régional de développement communautaire (SRDC)
- Unité de transformation des céréales du Sine (UTC du Sine)

06 Village de Touba Peycouck
- Collège d'enseignement moyen général de Touba Peycouck

07 Village de Peycouck Sérère
- Ecole élémentaire Mère Rosalie Chapelain

08 Village de Lalane
- Groupement villageois de Lalane-Diassap

09 Village de Pout
- Association nationale des handicapés moteurs de Thiès, section de Pout

10 Pambal
- Groupement des femmes Anda-Ligue de Dougnane
- Groupement villageois de Pandiénou-Bapate-Pambal
- Groupement villageois de Térokh
- Poste de santé de Pambal

11 Tivaouane
- Centre de santé de Tivaouane
- Hôpital de Tivaouane

PARTENAIRES AU SÉNÉGAL

ASSOCIATION NATIONALE DES HANDICAPÉS MOTEURS DU SÉNÉGAL (ANHMS) SECTION DE RUFISQUE

L'ANHMS de Rufisque lutte pour la démystification des préjugés qui entoure le handicap. Elle lutte contre la mendicité et pour l'intégration économique des personnes en situation d'handicap. Elle mène des activités d'alphabétisation, de couture et 'accompagnement médical des personnes en situation d'handicap.

1 étudiante en physiothérapie de l'Université Laval

1 étudiante en ergothérapie de l'Université Laval

2 stagiaires | Partenaire depuis: **2014**

ASSOCIATION NATIONALE DES HANDICAPÉS MOTEURS DU SÉNÉGAL (ANHMS) SECTION DE THIÈS

L'ANHMS de Thiès lutte pour la démystification des préjugés qui entoure le handicap. Elle lutte contre la mendicité et pour l'intégration économique des personnes ayant un handicap. Elle mène des activités d'accompagnement médical des personnes en situation d'handicap et offre des services d'éducation préscolaire. Un centre de formation en couture et en reliure géré par l'association offre également des ateliers de cordonnerie et de réparation de fauteuils roulants.

1 stagiaire 50 ans et plus : appui au travail des éducatrices en garderie

1 stagiaire individuelle : appui aux enseignant(e)s

2 stagiaires | Partenaire depuis: **2013**

ASSOCIATION NATIONALE DES HANDICAPÉS MOTEURS DU SÉNÉGAL (ANHMS) SECTION DE POUT

L'ANHMS de Pout lutte pour la démystification des préjugés qui entoure le handicap. Elle lutte contre la mendicité et pour l'intégration économique des personnes en situation d'handicap. Elle mène des activités d'accompagnement médical des personnes en situation d'handicap.

1 étudiante en physiothérapie de l'Université Laval

1 étudiante en ergothérapie de l'Université Laval

2 stagiaires | Partenaire depuis: **2013**

CENTRE AMINATA MBAYE

Le Centre Aminata Mbaye accueille des enfants et jeunes adultes âgés de 5 à 25 ans ayant une déficience intellectuelle. Ils offrent les soins, l'enseignement général et pratique et de la formation professionnelle.

2 étudiant(e)s en psychologie de l'Université Laval

2 étudiant(e)s en travail social de l'Université Laval

4 stagiaire | Partenaire depuis: **2012**

CENTRE D'ÉCOUTE ET D'ÉDUCATION POUR LE DÉVELOPPEMENT DURABLE (CEEDD)

Le CEEDD lutte contre la pauvreté et vise à développer les capacités des femmes pour favoriser leur autonomie. Les activités offertes sont variées (soutien, formations, microcrédit) et touchent à l'agriculture, à l'artisanat et à l'éducation.

1 stagiaire 50 ans et plus : appui en comptabilité

1 stagiaire | Partenaire depuis: **2014**

CENTRE DE SANTÉ DE 10E

Le Centre de santé de 10e est une structure publique qui dispose de médecins, de sages-femmes, d'infirmier(e)s et d'agent(e)s communautaires qui offrent différents soins de santé (consultations, suivis pré et postnataux, accouchements, etc.).

3 étudiantes en médecine de l'Université Laval

3 stagiaires | Partenaire depuis: **2015**

CENTRE DE SANTÉ DE TIVAOUANE

Le Centre de santé de Tivaouane est une structure publique qui offre différents soins de santé aux populations de la commune de Tivaouane et des villages environnants.

2 étudiants en médecine dentaire de l'Université Laval

2 étudiantes en médecine de l'Université Laval

4 stagiaires | Partenaire depuis: **2012**

CLAIRE AMITIÉ (ANCIENNEMENT CLAIR LOGIS)

Claire Amitié a une mission d'accueil, d'accompagnement et de formation intégrale des jeunes filles, femmes et mères défavorisées.

1 stagiaire 50 ans et plus : appui aux enseignantes

1 stagiaire | Partenaire depuis: **2009**

CENTRE NATIONAL D'APPAREILLAGE ORTHOPÉDIQUE (CNAO)

Le CNAO offre des services de kinésithérapie, orthopédie et de rééducation fonctionnelle.

2 étudiantes en physiothérapie de l'Université Laval

2 étudiantes en ergothérapie de l'Université Laval

4 stagiaires | Partenaire depuis: **2017**

COLLÈGE D'ENSEIGNEMENT MOYEN GÉNÉRAL DE TOUBA PEYCOUCK

Le Collège d'enseignement moyen général de Touba Peycouk est un établissement d'enseignement public qui offre des cours aux jeunes de 12 à 18 ans.

1 stagiaire individuel en éducation

1 stagiaire | Partenaire depuis: **2012**

ÉCOLE ÉLÉMENTAIRE ST-AUGUSTIN

L'école élémentaire St-Augustin est un établissement privé catholique qui offre des cours aux enfants âgés de 6 à 14 ans.

3 étudiantes en enseignement primaire de l'Université Laval

3 stagiaires individuelles en enseignement primaire

6 stagiaires | Partenaire depuis: **2017**

ENFANCE ET PAIX

Enfance et paix offre des services d'éducation formelle et non formelle ainsi que des soins de santé aux personnes vulnérables, principalement les enfants talibés.)

1 stagiaire PSIJ en travail social

2 stagiaires PSIJ en santé

3 stagiaires | Partenaire depuis: **2017**

GARDERIE MARIE-REINE-DE-L'UNIVERS

La Garderie Marie-Reine-de-l'Univers est un établissement préscolaire privé qui accueille des enfants de 3 à 5 ans et qui les prépare à intégrer l'école primaire.

1 stagiaire 50 ans et plus: appui aux éducatrices

1 stagiaire | Partenaire depuis: **2017**

GROUPE DE RECHERCHE ET D'INITIATIVE MUTUALISTE (GRAIM)

Bras technique des mutuelles de santé, le GRAIM accompagne les populations à instaurer une société solidaire et démocratique pour un développement durable en s'appuyant sur la formation, la bonne gouvernance, la protection civile et l'IEC (information, éducation, communication).

2 stagiaires PSIJ en communication

1 stagiaire PSIJ en analyse statistique

3 stagiaires | Partenaire depuis: **2015**

GROUPE DE RECHERCHE ET D'ÉTUDES ENVIRONNEMENTALES (GREEN)

GREEN est une ONG qui vise à contribuer à la sécurité alimentaire et à l'agriculture durable, à lutter contre la pauvreté, à protéger l'environnement et à appuyer les communautés. Ses actions soutiennent principalement les exploitations familiales, les organisations paysannes et les groupements villageois.

1 stagiaire PSIJ en gestion de projet

1 stagiaire PSIJ en marketing

1 stagiaire PSIJ en participation citoyenne

1 stagiaire PSIJ en communication

1 stagiaire PSIJ en développement philanthropique

1 stagiaire PSIJ en égalité de genre

6 stagiaire | Partenaire depuis: **2016**

GROUPEMENT DES FEMMES ANDA-LIGUEYE DE DOUGNANE

Le Groupement des femmes Anda Ligueye de Dougnane vise à faire respecter les droits des femmes et promouvoir leur autonomie financière avec des activités génératrices de revenus. Les activités touchent à divers domaines, dont l'éducation (alphabétisation, garderie), l'agriculture, et l'artisanat (teinture).

2 étudiantes en médecine de l'Université Laval

2 stagiaires | Partenaire depuis: **2007**

GROUPEMENT VILLAGEOIS DE BABACK-SÉRÈRES

Le Groupement villageois de Baback-Sérères vise à améliorer le bien-être et les conditions de vie de sa communauté. Il promeut, entre autres, l'autonomisation financière des femmes par le biais d'activités liées au maraîchage à la santé et à l'éducation.

9 participant(e)s QSF en agriculture maraîchère

9 stagiaires | Partenaire depuis: **2010**

GROUPEMENT VILLAGEOIS DE LALANE-DIASSAP

Le Groupement villageois de Lalane-Diassap est formé de représentant(e)s de différents groupes de la population (jeunes, hommes, femmes). Il veille à améliorer le bien-être et les conditions de vie de sa communauté. Deux projets sont nés des besoins identifiés par le groupement, visant l'autonomisation des femmes (Aaw Fiki) et l'amélioration de la santé de la population (Soppi Gox).

3 étudiantes en sciences infirmières de l'Université Laval au Dispensaire Saint-Dominique

1 stagiaire individuelle en sciences infirmières au dispensaire Saint Dominique

1 stagiaire PSIJ en gestion de projet à Aaw Fiki

1 stagiaire PSIJ en éducation préscolaire à la garderie communautaire de Lalane

1 stagiaire PSIJ en éducation préscolaire à la garderie communautaire de Diassap

2 stagiaires PSIJ en sciences infirmières au dispensaire Saint-Dominique

1 étudiante en adaptation scolaire de l'Université du Québec à Trois-Rivières à l'école primaire de Lalane

8 étudiant(e)s et **2** accompagnatrices du Collège Jean-de-Brébeuf : peinture d'une salle de classe et construction de bancs écologiques à l'école publique de Diassap

20 stagiaires | Partenaire depuis: **2008**

GROUPEMENT VILLAGEOIS DE NOTTO

Le Groupement villageois de Notto cherche à atteindre l'autonomisation des femmes en menant des activités génératrices de revenus (élevage de poulets de chair) et des activités d'alphabétisation. Il collabore aussi avec les structures socio-économiques de la localité.

7 participant(e)s QSF en aviculture

7 stagiaires | Partenaire depuis: **2009**

GROUPEMENT VILLAGEOIS DE PANDIÉNOU-BAPATE-PAMBAL

Le Groupement villageois de Pandiénou-Bapate-Pambal est formé des femmes de différents quartiers qui se sont rassemblées pour former un interlocuteur plus crédible face aux différentes organisations, mais aussi œuvrer à l'amélioration de leur autonomie et au développement de leur communauté. Elles ont des activités génératrices de revenus en maraîchage et transformation alimentaire.

1 stagiaire PSIJ en gestion de projet

2 stagiaires PSIJ en nutrition

7 stagiaires du Carrefour jeunesse-emploi Pierre-De-Saurel : peinture d'une salle de classe à l'école primaire de Pambal

2 étudiantes en médecine de l'Université Laval au Poste de santé de Pambal

12 stagiaires | Partenaire depuis: **2006**

GROUPEMENT DES FEMMES DE YENDANE

Le Groupement villageois de Yendane œuvre pour la promotion des femmes et leur autonomisation financière. Leurs activités touchent à divers domaines, dont l'agriculture maraîchère, la transformation et l'aviculture.

12 étudiantes et **2** personnes accompagnatrices du Cégep de l'Outaouais: co-animation d'activités à l'école primaire et peinture à la garderie

1 stagiaire PSIJ gestion de projet

15 stagiaires | Partenaire depuis: **2009**

HÔPITAL DE TIVAOUANE

L'Hôpital de Tivaouane est une structure publique qui offre des soins de santé et des services sociaux aux populations de la commune de Tivaouane et des villages environnants.

2 étudiant(e)s en médecine dentaire de l'Université Laval

2 stagiaires | Partenaire depuis: **2012**

HÔPITAL ST-JEAN DE DIEU

L'Hôpital St-Jean de Dieu est un hôpital privé catholique qui offre divers services de santé destinés à tous, tout en portant une attention particulière aux populations défavorisées.

1 étudiante en physiothérapie de l'Université Laval

1 étudiante en ergothérapie de l'Université Laval

2 stagiaires | Partenaire depuis: **2013**

KËR YAAY

KërYaay est une association qui œuvre pour l'amélioration des conditions de vie des populations vulnérables et la protection de l'environnement.

2 stagiaires PSIJ en environnement

1 stagiaire PSIJ en animation

3 stagiaires | Partenaire depuis: **2014**

GARDERIE D'ENFANTS DE KËR SAÏB

La Garderie de Kër Saïb est un établissement préscolaire public qui accueille des enfants de 3 à 5 ans et qui les prépare à intégrer l'école primaire.

8 élèves et **1** accompagnateur du Collège St- Bernard de Drummondville : peinture d'un local

1 stagiaire 50 ans et plus : appui aux éducatrices

10 stagiaires | Partenaire depuis: **2013**

CENTRE TALIBOU DABO

Talibou Dabo offre des services de rééducation, de réadaptation ainsi que d'enseignement de base aux enfants en situation d'handicap.

2 étudiantes en physiothérapie de l'Université Laval

2 étudiantes en ergothérapie de l'Université Laval

4 stagiaires | Partenaire depuis: **2012**

ASSOCIATION NATIONALE POUR LA PRÉVENTION ET LE DÉVELOPPEMENT (ANPD)

L'ANPD est une association qui œuvre pour le développement et le bien-être des populations par la sensibilisation, l'information et l'éducation.

1 stagiaire PSIJ en santé sexuelle et reproductive

1 stagiaire PSIJ en gestion administrative et financière

1 stagiaire PSIJ en gestion des matières résiduelles

1 stagiaire PSIJ en droits humains

4 stagiaires | Partenaire depuis: **2018**

UNIES VERS'ELLE SÉNÉGAL

Unies Vers'Elle Sénégal est une association qui chapeaute plusieurs centres dont La Maison Rose qui offre différents services aux femmes et Yaakaaru Guneyi qui héberge, évalue, informe et offre des programmes de réinsertion et de réhabilitation aux enfants vulnérables et plus particulièrement aux enfants de la rue, les « talibés ». Ce dernier appuie également les familles de ces enfants.

2 stagiaires PSIJ en animation

2 stagiaires PSIJ en communication

1 stagiaire PSIJ en santé maternelle et infantile

2 étudiantes en travail social à l'Université Laval

2 stagiaires individuelles en travail social

9 stagiaires | Partenaire depuis: **2015**

UNITÉ DE TRANSFORMATION DE CÉRÉALES (UTC) DU SINE

L'UTC est le bras technique de l'Association des forces initiatrices des programmes accompagnant l'agriculture (AFIA) qui œuvre pour la promotion de l'agriculture et la consommation des produits locaux.

1 stagiaire individuelle à la maîtrise en gestion du développement international et de l'action humanitaire en gestion de projet

1 stagiaire | Partenaire depuis: **2015**

YAKALI YAAKARU NDJABOOT

Yakali Yaakaru Ndjaboot offre des services d'accompagnement auprès des enfants atteints d'incapacité motrice cérébrale (IMC) et du soutien à leurs familles.

1 étudiante en physiothérapie de l'Université de Sherbrooke

1 étudiante en ergothérapie de l'Université de Sherbrooke

2 stagiaire | Partenaire depuis: **2014**

HÔPITAL RÉGIONAL EL HADJI AMADOU SAKHIR NDIÉGUÈNE DE THIÈS

L'Hôpital est un établissement public qui offre des soins de santé et des services sociaux aux populations de Thiès.

1 étudiante en physiothérapie de l'Université Laval

1 étudiante en ergothérapie de l'Université Laval

2 étudiantes en médecine de l'Université Laval

4 stagiaires | Partenaire depuis: **2018**

ASSOCIATION POUR LE DÉVELOPPEMENT COMMUNAUTAIRE (ADECOM)

L'association œuvre dans les domaines de l'éducation, de la santé et de l'autonomisation des femmes par le biais d'une approche participative en vue d'un développement endogène, durable et inclusif des communautés.

1 stagiaire PSIJ en gestion de projet

1 stagiaire PSIJ en marketing

2 stagiaires | Partenaire depuis: **2018**

SERVICE RÉGIONAL DU DÉVELOPPEMENT COMMUNAUTAIRE DE THIÈS (SRDC)

Le service est un démembrement des services de l'État du Sénégal dont l'une des missions est le conseil et l'appui aux communautés pour un développement endogène.

1 stagiaire individuelle en coopération internationale

1 stagiaire individuelle en administration

2 stagiaires | Partenaire depuis: **2018**

CENTRE DÉPARTEMENTAL D'ASSISTANCE ET DE FORMATION DE THIÈS (CEDAF)

Ce centre a pour mission d'accompagner les femmes et les jeunes filles afin qu'elles puissent devenir de véritables actrices de développement et jouer pleinement leur rôle dans la société.

1 stagiaire individuelle à la maîtrise en gestion du développement international et de l'action humanitaire en gestion de projet

1 stagiaire | Partenaire depuis: **2018**

CENTRE DE SANTÉ MENTALE DALAL XEL

Centre psychiatrique privé implanté à Thiès qui consulte et traite des patients provenant de toutes les régions du Sénégal.

2 étudiantes en psychologie de l'Université Laval

2 stagiaires | Partenaire depuis: **2013**

ASSOCIATION POUR LE DÉVELOPPEMENT DES TECHNOLOGIES, LA GESTION DE L'ESPACE ET DES RESSOURCES DES TERROIRS (ADT-GERT)

ADT-GERT soutient les efforts des communautés à la base dans la lutte contre la dégradation des terres dans une perspective de protection et de préservation des écosystèmes et de l'environnement.

1 stagiaire PSIJ en gestion de projet environnemental

1 stagiaire | Partenaire depuis: **2018**

SANTÉ, SERVICE ET DÉVELOPPEMENT (SSD)

SSD offre des services de santé et d'accompagnement psychosocial à toute la population ainsi que des services spécialisés aux personnes atteintes du VIH-Sida

1 stagiaire individuelle à la maîtrise en gestion du développement international et de l'action humanitaire en gestion de projet

1 stagiaire individuelle en coopération internationale

2 stagiaires | Partenaire depuis: **2018**

CENTRE INTERNATIONAL DE FORMATION PRATIQUE (CIFOP) DE NGOUMSANE

Le CIFOP de Ngoumsane, créé par l'association des éclaireuses et éclaireurs du Sénégal, réalise des activités en lien avec la santé, l'éducation et le maraichage.

1 stagiaire 50 ans et plus: appui au projet de maraîchage

1 stagiaire | Partenaire depuis: **2010**

MER ET MONDE SÉNÉGAL

ONG d'initiation à la coopération internationale, bureau du Sénégal.

1 stagiaire 50 ans et plus : appui administratif

1 stagiaire | Partenaire depuis: **2018**

SÉJOURS EXPLORATOIRES

2 enseignantes en éducation spécialisée du Cégep de Victoriaville : visites de partenaires et préparation du stage de leurs étudiant(e)s

2 enseignantes en sciences infirmières du Cégep Saint-Laurent: visites de partenaires et préparation du stage de leurs étudiant(e)s

4 stagiaires

« Les odeurs, les textures, la chaleur, les saveurs, les mots et l'amour sont quelques-uns des souvenirs nombreux qui resurgissent souvent depuis mon retour. Toutes ces heures à passer le temps, occupée par les tâches quotidiennes, à être ensemble et n'être jamais seule, ont changé qui je suis. On m'avait prévenu : le stage académique en soi n'est qu'un prétexte pour aller à la rencontre de l'Autre. Ce que ce séjour de trois mois au Sénégal m'a apporté dépasse le strict constat; ce sont des valeurs sincères d'accueil, de respect, de partage, d'entraide, de communauté et de tolérance. C'est la famille, le moment présent, la simplicité. C'est bébé Elvige qui rit tout le temps, dans les bras de tout le monde, ce sont les enfants qui jouent partout, avec rien, c'est l'odeur du porc grillé, des déchets et du *tiepboudien* vers 14h. La chaleur du soleil toujours présent, le sable entre les orteils, dans la maison, jusque dans mon lit. Ce sont les voix des femmes qui se disent des choses tellement fort en wolof, ce sont toutes ces mains serrées, tous ces *Assalam alaykum* énoncés, tous ces regards croisés et ces hymnes nationaux récités. C'est l'occasion de vivre autrement, au cœur d'une autre culture, pour vrai, de rentrer dans les maisons, comme j'en ai eu si souvent soif lorsque je voyageais avant. »

Gabrielle Laprise
Stagiaire individuelle à la maîtrise en gestion du développement international et de l'action humanitaire - Sénégal

« Il est difficile pour moi de décrire mon expérience de stage en quelques mots puisque le Sénégal évoque encore en moi de puissants sentiments et plusieurs émotions. Je tenterai, tout de même, de vous partager ma vision par rapport à cette aventure. Accueilli dans une énorme famille musulmane, je fus rebaptisé Ousmane Sarr. Nous vivions dans une grande maison de 4 étages où le respect, le partage et la paix étaient prônés. Ce séjour de 9 semaines fut une expérience indescriptible remplie de découvertes, de réflexions et de moments tant heureux que difficiles. « Ouvre grands tes yeux et ton cœur », c'est ce qu'on me disait. Il faut voir le monde tel qu'il est. Il faut être éveillé, à la fois par sa beauté et sa souffrance. En effet, j'y ai découvert un peuple extrêmement accueillant, fier et possédant une culture tout à fait unique. Maintenant, pour moi, le Sénégal porte une signification beaucoup plus importante. Je m'y suis fait une deuxième famille, de nombreux amis et j'y ai appris plusieurs choses sur la culture, la politique, la santé, mais surtout sur moi-même. Enfin, j'ai adoré mon expérience. La plus enrichissante de ma vie ! Ces gens m'ont accueilli à bras ouverts dans leurs maisons et ils m'ont démontré l'importance de la communauté, comme une de leurs expressions communes le décrit si bien : *Mbolo moï dolé!* Amul problème, on est ensemble! C'est ça, la *teranga* sénégalaise, une authentique hospitalité. »

Jonathan Bercegeay-Desrochers
Stagiaire universitaire en ergothérapie de l'Université Laval - Sénégal

« Nous serons un groupe de 5 Québécoises à vivre ce défi. Départ le 14 janvier pour 8 semaines, je me sens en sécurité et encadrée, mon critère le plus important, car je suis aventureuse, mais peureuse. Confrontés à un autre monde, mes yeux ne sont pas assez grands (fatigue incluse) pour tout voir en chemin vers Thiès. L'équipe rieuse et chaleureuse de Mer et Monde nous accueille à la porte de cette grande demeure qui restera ma maison. Un agréable souvenir d'accueil qui donne le ton de ce séjour à venir. La soupe aux légumes qu'Hélène, notre animatrice quotidienne, nous a préparée, miam! Son rire contagieux restera inoubliable, nous gardons contact, elle est ma sœur de coeur. J'apprendrai beaucoup, elle et l'équipe sont des sources de connaissances très riches et sont toujours prêt(e)s à m'expliquer les choses qui me sont incompréhensibles.

[…]

Un moment fort de mon stage au Centre d'écoute et d'éducation pour le développement durable fut mon premier atelier de transformation des légumes du grand jardin avec les quatre dames qui ont la charge de ce département. Nous cuisinerons la purée de tomate sur le réchaud rudimentaire avec allégresse et quelques pas de danse. Ça sent encore bon quand j'y pense.

De l'autre côté de la rue, la famille qui m'ouvre leur porte toute grande. « Maintenant ma fille, tu es chez toi. » J'aurai des conversations diversifiées avec chacun des membres, l'histoire, la politique avec mon père, les études et l'agriculture avec mon frère, les us et coutumes avec ma mère. C'est aussi ça Mer et Monde, l'accès a un contact privilégié.

[…]

Merci Mer et Monde pour la *teranga*, pour tout ce qui serait trop long à écrire, car les mots sont un pâle reflet de ce que je vis à l'intérieur et que je porterai toujours. »

France Sylvestre
Stagiaire 50 ans et plus - Sénégal

« Le partenariat avec Mer et Monde a permis de renforcer la collaboration entre les différentes personnes du village (jeunes, vieux, femmes et hommes), d'améliorer la structure de fonctionnement du groupement et de pouvoir compter sur un partage d'expériences mutuel. Longue vie à cette belle relation! »

Codou Mbaye
Membre du groupement villageois de Notto-Diobass

ÉDUCATION À LA CITOYENNETÉ MONDIALE

JOURNÉES QUÉBÉCOISES DE LA SOLIDARITÉ INTERNATIONALE

Animations jeunesse

- **22** animations jeunesse dans les écoles secondaires de Montréal
- **538** jeunes rejoint(e)s
- Thème : Quels rôles joue l'éducation dans notre compréhension des enjeux internationaux?

« Les stages à l'international, qu'ossa donne? »

- Animation d'un atelier sur les types de séjours dans le Sud qui sont proposés dans les écoles secondaires, cégeps ou universités. Stage d'études, volontourisme ou projet de solidarité: quelles sont les différences?
- **40** personnes du grand public rejointes

FORMATION ET STAGE

La formation prédépart et retour de Mer et Monde, de même que le stage en soi, constituent un processus solide d'éducation à la citoyenneté mondiale puisqu'ils permettent aux stagiaires de développer des connaissances, des compétences, des valeurs et des attitudes dans l'objectif d'agir pour un monde plus juste.

JOURNÉE PORTES OUVERTES

Depuis des années, le dernier dimanche de septembre est réservé à la journée portes ouvertes de l'organisme. Cet évènement festif, certifié équitable depuis 2016, rassemble les stagiaires de l'année précédente présentant leurs expériences aux gens du grand public.

- Plus de **200** personnes présentes

REPRÉSENTATION EXTERNE

- Conseil d'administration de l'AQOCI
- Groupe de travail sur la sécurité de l'AQOCI
- Communauté de pratique en environnement de l'AQOCI
- Comité de coordination du comité québécois femmes et développement
- Table de concertation jeunesse en solidarité internationale
- Comité Montréal des Journées québécoises de la solidarité internationale
- Comité organisateur des Journées Québec sans frontières
- Table des directions des œuvres Jésuites
- Commission d'apostolat social des Jésuites du Canada
- Communauté de pratique au Sénégal sur l'agriculture et les changements climatiques
- Coalition engagement jeunesse

PORTRAIT DES COMMUNICATIONS

Infolettre mensuelle
2650 abonné(e)s

Page Facebook
7090 personnes nous suivent

LinkedIn
154 abonné(e)s

Participation à
15 kiosques d'information

ACTIVITÉS BÉNÉVOLES

TRAVAIL DE BUREAU

- Appui aux tâches administratives
- Traitement des reçus de charité
- Préparation de matériel utilisé en formation

COMITÉ DES BÉNÉVOLES

- Organisation de la soirée reconnaissance annuelle
- Mise en place d'une structure de gestion des bénévoles

ALBATROS

- Participation à cet atelier phare de la formation, qui illustre la place que prennent nos propres références culturelles dans le défi de la rencontre interculturelle

PROGRAMMES QSF ET PSIJ

- Participation au processus de sélection des stagiaires
- Accueil des stagiaires du volet réciprocité QSF

JOURNÉE PORTES OUVERTES

- Organisation de la journée
- Mise en place de la salle
- Cuisine

CENAS DEL MUNDO

- Participation à ces soirées de conversation en espagnol

TÉMOIGNAGES

- Témoignages d'ancien(ne)s stagiaires pendant les formations des futur(e)s stagiaires
- Rédaction de textes pour l'infolettre et le rapport annuel

CONSEIL D'ADMINISTRATION

- Participation active aux réunions
- Implication dans divers comités de travail
- Élaboration et suivi de la planification stratégique

KIOSQUES

- Présence aux kiosques d'information dans divers évènements

REMERCIEMENTS

DAVID NUÑEZ
DIRECTEUR TERRAIN
NICARAGUA

C'est avec toute notre reconnaissance que nous tenons à remercier David pour son implication à Mer et Monde. David a débuté son mandat à la direction terrain en 2015 et celui-ci s'est terminé en 2018. Engagé pour la solidarité internationale depuis des années et profondément amoureux de son pays d'adoption, le Nicaragua, David a énormément contribué à Mer et Monde grâce à son dynamisme, son ouverture, sa connaissance du pays et son incroyable sens de l'organisation. Il a su faire des stages un succès pour les partenaires et les stagiaires. *¡Gracias!*

CATHERINE PERILLAT-TURBIDE
CHARGÉE DE PROJET
MONTRÉAL

Nous souhaitons également remercier Catherine, avec toute notre amitié et affection. Après plus de quatre ans à travailler au programme Québec sans frontières (QSF) à Mer et Monde, d'abord comme adjointe puis comme chargée de projets, Catherine a su mener les activités avec brio. Ses qualités d'écoute, de patience et ses capacités de travail d'équipe ont été soulignées maintes fois, tant par les équipes des bureaux terrain que de Montréal. Par son implication active au bureau, auprès des stagiaires et dans le réseau de la solidarité internationale, Catherine aura su insuffler des valeurs d'engagement et de détermination à plusieurs. Merci!

PORTRAIT DE L'ANNÉE EN STATISTIQUES

POURCENTAGE DE STAGIAIRES PAR TYPE DE STAGE

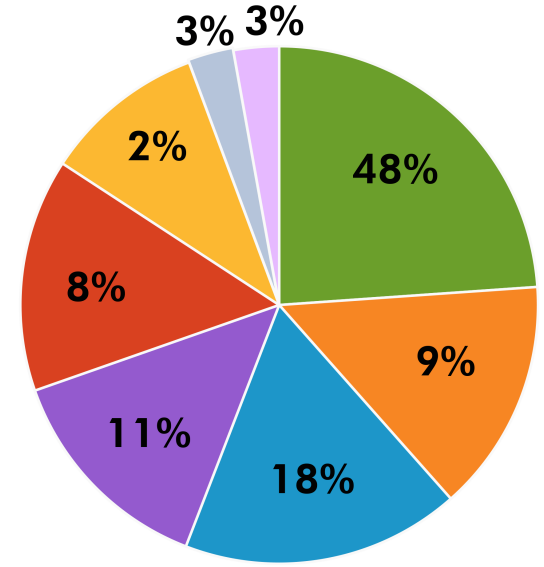

POURCENTAGE DE JOURS DE STAGE SUR LE TERRAIN PAR TYPE DE STAGE

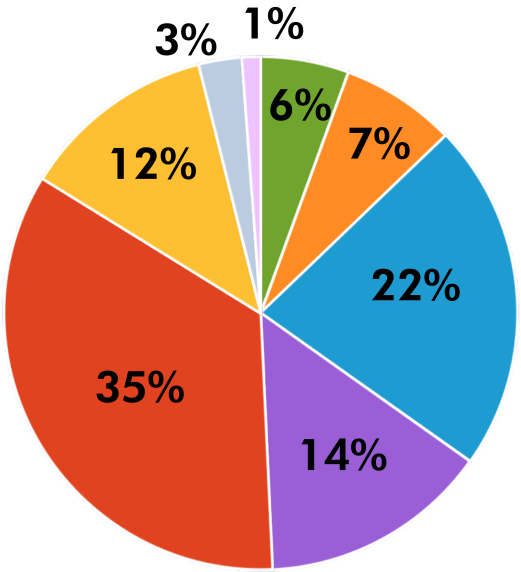

Secondaire · Collégial · Universitaire · QSF · PSIJ · Individuel · 50 ans et plus · Socioprofessionnel

NOMBRE DE STAGIAIRES ET NOMBRE DE JOURS DE STAGE SELON LE TYPE DE STAGE ET SELON LE PAYS

TYPE DE STAGE	NOMBRE DE STAGIAIRES			NOMBRE DE JOURS DE STAGE		
	NICARAGUA	COSTA RICA	SÉNÉGAL	NICARAGUA	COSTA RICA	SÉNÉGAL
SECONDAIRE	19	31	9	133	454	117
COLLÉGIAL	0	8	28	0	240	678
UNIVERSITAIRE	0	0	43	0	0	2780
INDIVIDUEL	1	3	21	65	174	1316
QSF	0	9	25	0	675	1155
PSIJ	0	0	36	0	0	4369
50 ANS ET PLUS	0	0	7	0	0	347
SOCIOPROFESSIONEL	0	0	7	0	0	147
TOTAL	**20**	**51**	**176**	**198**	**1543**	**10909**

NOMBRE DE STAGIAIRES PAR PAYS ET SELON LE TYPE DE STAGE

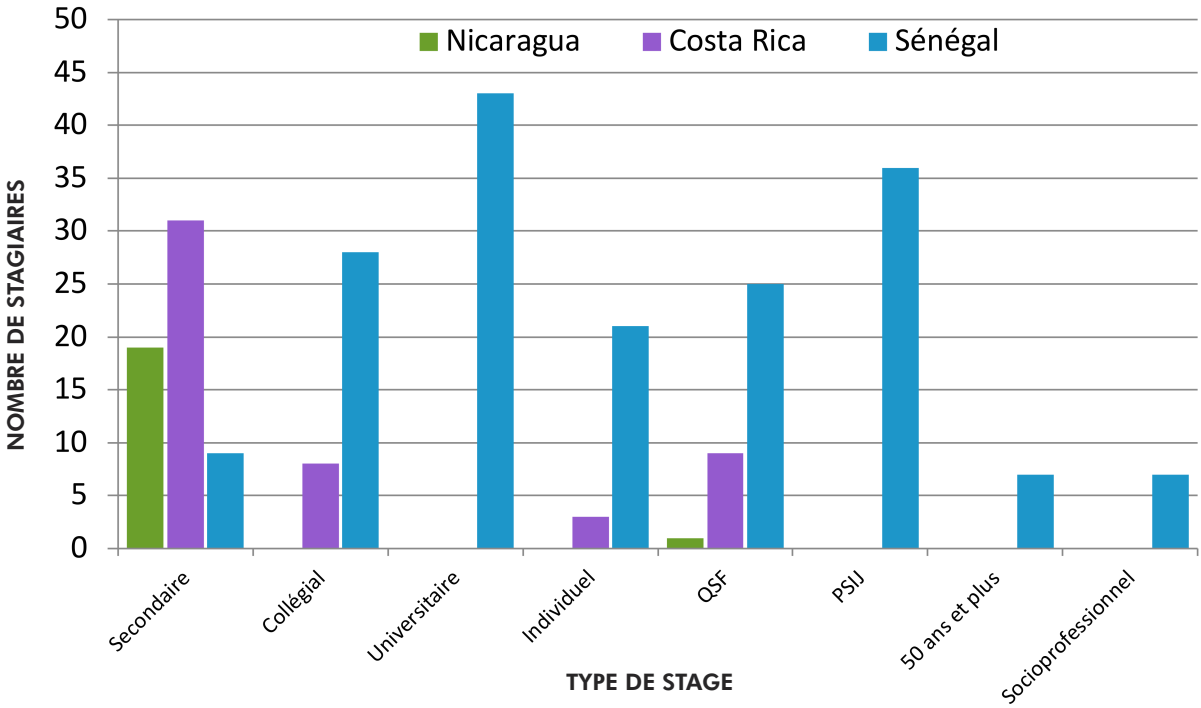

POURCENTAGE DE STAGIAIRES PAR TRANCHE D'ÂGE

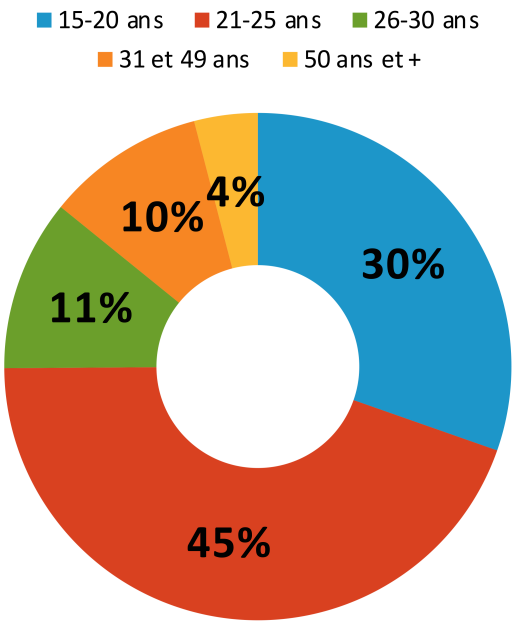

RÉPARTITION DES STAGIAIRES SELON LEUR GENRE

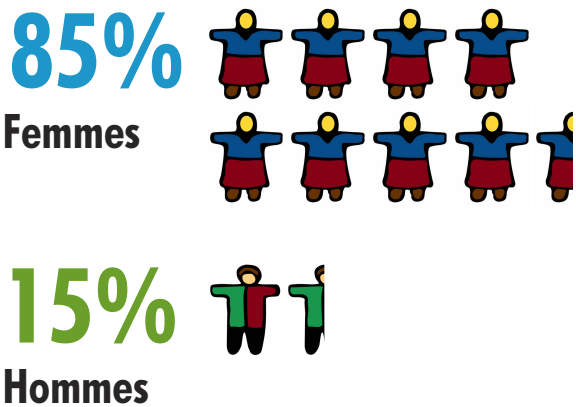

NOMBRE DE STAGIAIRES PAR RÉGION DE RÉSIDENCE

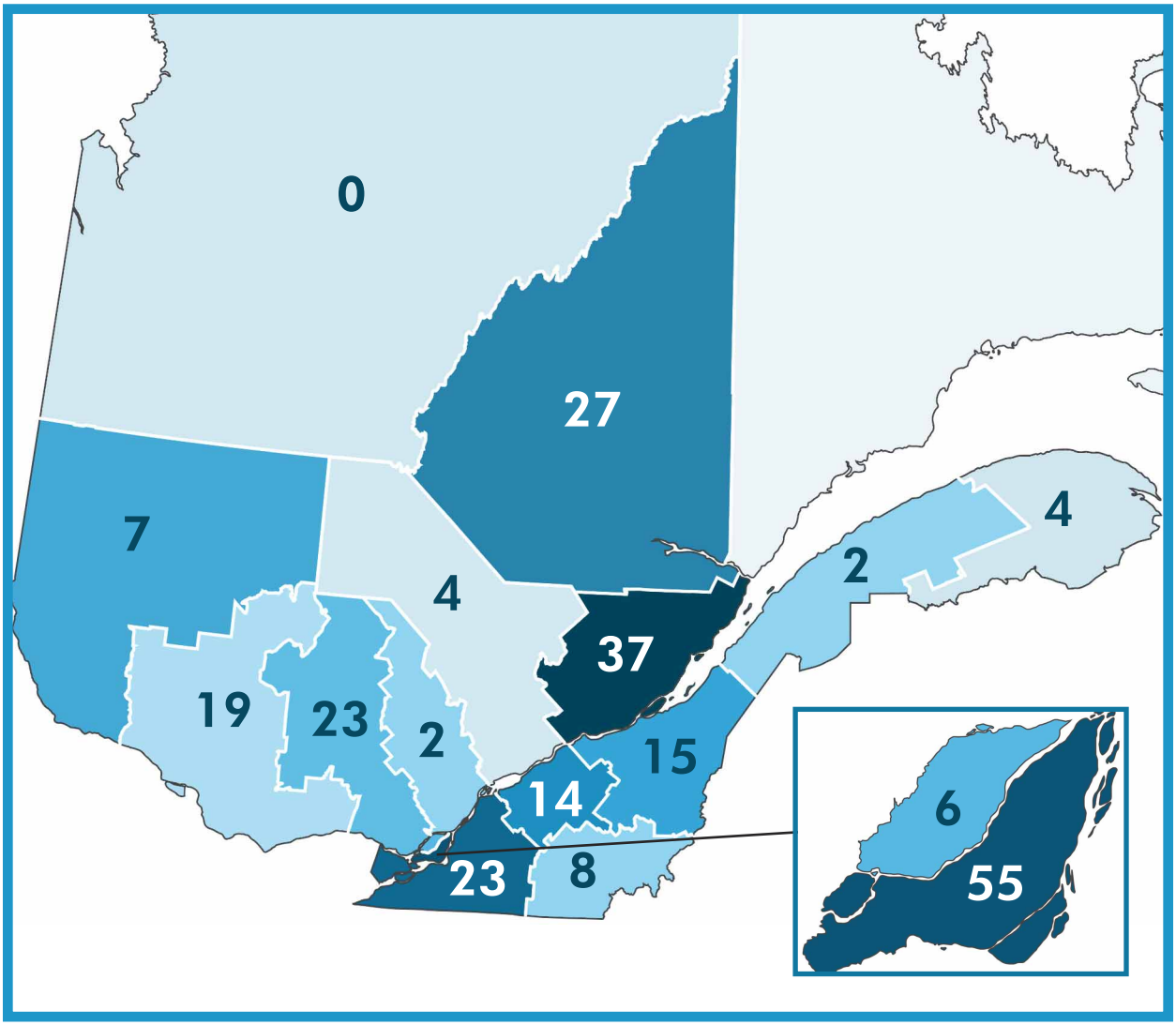

Montréal	55	Estrie	8
Capitale-Nationale	37	Abitibi-Témiscamingue	7
Saguenay–Lac-Saint-Jean	27	Laval	6
Montérégie	23	Gaspésie–Îles-de-la-Madeleine	4
Laurentides	23	Mauricie	4
Outaouais	19	Bas-Saint-Laurent	2
Chaudière-Appalaches	15	Lanaudière	2
Centre-du-Québec	14	Nord-du-Québec	0
		Nouveau-Brunswick	1

NOMBRES DE STAGIAIRES PAR ANNÉE ET PAR PAYS

ANNÉE	HONDURAS	NICARAGUA	COSTA RICA	SÉNÉGAL	TOTAL
2009-2010	107*	-		204	**311**
2010-2011	129	-		231	**360**
2011-2012	101	-		251	**352**
2012-2013	154	-		219	**373**
2013-2014	84	46		204	**334**
2014-2015	-	115		149	**264**
2015-2016	-	139		89	**228**
2016-2017	-	94		125	**219**
2017-2018	-	109		207	**316**
2018-2019	-	20	51	176	**247**

* De ce nombre, 37 stagiaires ont été en stage au Guatemala plutôt qu'au Honduras à la suite du coup d'État.

NOMBRE DE JOURS DE STAGE PAR ANNÉE ET SELON LE PAYS

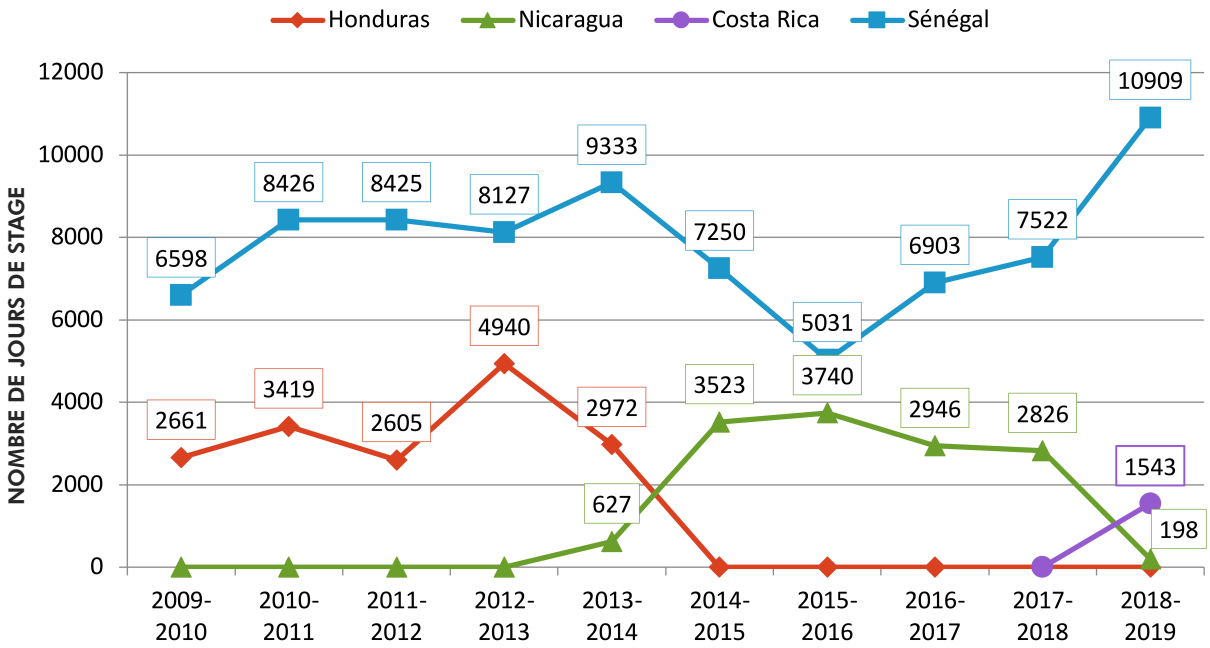

JUSTICE ENTRE LES FEMMES ET LES HOMMES

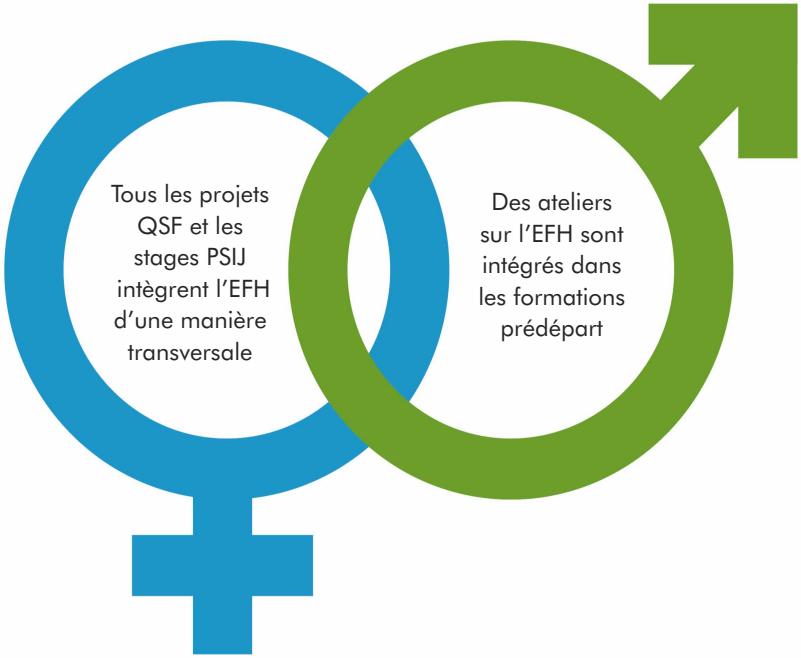

ENVIRONNEMENT

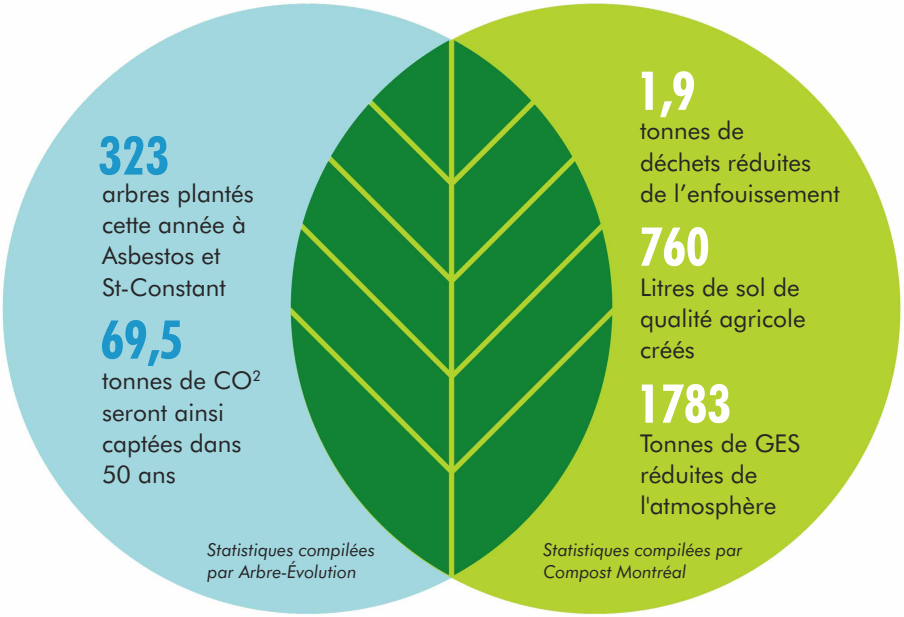

LISTE DES STAGIAIRES 2018-2019

SÉNÉGAL

Stages au secondaire

Collège Saint-Bernard
Samuel Paré (acc)*
Charles Dionne
Ève Barriault
Laurence Allard
Emie Houle
Edouard Béliveau
Émilie Poulin
Charles Lussier
Claudine Charest

Stages au collégial

Cégep de l'Outaouais
André Dupré (acc)
Mélanie Rousseau (acc)
Nadia Berlinguette-R.
Ariane Desforges
Andrea Englehart
Marie-Pier Lacombe
Juliette Martin
Andréa Nadeau
Audrey Nadeau
Martine Ouellette
Natasha St Denis
Sophie St-Amour
Alexandra Vassall-C.
Jessika Verville Rivard

Collège Jean-de-Brébeuf
Maryse Paquette (acc)
Radja Belakrouf (acc)
Luciano Martin Ayala Vilani
Mathilde Bissonnette
Justine Dagenais-Curti
Myriane Gauthier
Maïté Ligot
Élisabeth Massicotte
Elizabeth Romero
Jenny Zhang

Cégep de Victoriaville
Isabelle Fortier
Krystelle Perrault

Cégep Saint-Laurent
Jessika Vigneault
Nancy Léonard

Stages universitaires

Université Laval enseignement
Aline Dubois
Arielle Chevarie
Samantha Leclerc

Université Laval psychologie
Roxane Tourigny
Olivier Aubuchon
Cassandra Noël

Université Laval médecine dentaire
Alexandra A. Picard
Paule Desrochers-Boisvert
Serena Di Ninni-Bernier
Béatrice Aubé

Université Laval sciences infirmières
Marie-Émilie Foster
Gabrielle Vien
Rosie Bilodeau

Université Laval ergothérapie
Alanie Nolin
Jonathan Bercegeay-Desrochers
Annie-Fei Carry
Léandre Gagné-Pelletier
Cassandre Lambert
Marie-Ève Lauzer
Éricka Mailhot
Ariane Talbot
Véronique Veilleux
Camille Petitpas-Perreault

Université Laval physiothérapie
Félix Fiset
Cynthia Gariépy
Élodie Hamel
Laurence Paradis
Mélanie Potvin
Émilie Renaud-Lafrance
André Wall
Danika Valade
Raphael Leblanc-Cyr

Université Laval médecine
Arianne Bérubé-Thibeault
Florence Desroches
Florence Fournier
Audrey St-Cyr
Julia Pellerin
Valérie Harnois
Sophie Piedboeuf
Alexandre Poitras
Marie Yuan Ricard Bélanger
Alexa-Kim Tessier
Jade Trépanier

Stages QSF

Public cible
Mylène Dugré (acc)
Alicia Corriveau
Ariane Vossen
Maty Sokhna Ndiaye
Samuel Dulac
Frédérique Paradis
Maude Guillemette
Aude Roy-Blanchette
Guybert Keith Nitunge

Public universel
Daniel Berlinguette-Poulin (acc)
Alany Blanchette
Lylianne Loyer
Mélina Marchand
Charlotte Groulx
Liane Turgeon
Charlotte Duplessis-Léonhart

*accompagnatrice ou accompagnateur

Public cible
Audrey Jade Paris-Mi-
gneault (acc)
Annie-Pier Mercier
Rachel Trottier
Maryse Vallières-Murray
Noémie Morin-Gosselin
Elise Fortin
Julia Morin
Laurence Bastien
Sarah Gaumond

Volet réciprocité
Alle Diaw Faye
Amy Faye

Stage socioprofessionnel

CJE Pierre de Saurel
Mario Fortin (acc)
Laurie Larouche (acc)
Marc-André Gouin
Alexis Bouthillette
Mélissa Rancourt-Périgord
Yandrick C. W. Gélinas
Catherine Évangéliste

Stages individuels

Élodie Daviau
Josée Grégoire
Jennifer Carla Cadet
Khadissatou Aline Diatta
Maxime St-Laurent
Miangaly Harinjatovo. R.
Jean Marc Houde
Adrina-Jaelle Duclos
Frédérique Drouin
Vicky Mondor
Marie Larivière
Amélie Allard
Marie Gauthier
Alexa Dominique
Romane Couvrette
Joanie Girard
Roxanne Mercier laberge
Moika Valence
Loriena Builtron-Lachance
Gabrielle Laprise
Hélène Rivest

Stages PSIJ

Cohorte 1A
Nancy Anton
Dominique Elaine Angers-
Morton
Soumaia Senhi
Laurie Gagné
Hoelle Elias Lormestoir
Meliza Alili
Rosalie Aubé
Émilie Ibinga Bouassa
Émilie Marquis-Dupont
Marion Cyr
Khadijatou Ibrahima Dia
Jerome Marc Dav Loca
Louis-Clément Picard
Hugo Martin

Cohorte 1B
Raphael Savaria
Ève-Marie Morin-Ouellette
Louis Caron
Karel Marcoux
Anne Michma Dosier
Anthonina S. B Louis
Delphine Van Den Bossche
Minh Nhi Tran
Marie Racicot
Myerka Aubé-Guerra

Cohorte 2
Crédo Johnson
Audrey Baergen
Océane Leroux-Maurais
Laurie Hétu
Geneviève Groulx
Julie Maurice
Laurianne Kollar
Olivia Alem-Lebel
Anais Messier
Caroline Duteau
Josiane G. F. Noumakpe
Yande Sambe

Stages 50 ans et plus

Lynne La Salle
Danielle Simard
Lucie Vaillancourt
Suzanne L'Heureux
France Sylvestre
Lorraine Dupont
Sylvain Boulay

NICARAGUA

Stages au secondaire

Externat Sacré-Cœur
Julie Désilets (acc)
Christine Leclerc (acc)
Alice Carey
Amy Deuel
Andréane Boucher
Audrey-Ann Landry
Carolanne Léonard
Catherine Huard
Eliane Charron
Florence Eve Marie Couillard
Florence Goyette,
Laurence Le Bourhis
Laurianne Russell
Laurie Paré-Raymond
Maude Lewis
Rosalie M. E. L. Larocque
Jasmine Fortin Lafrenière
Léa Proulx-Chartier
Maxime Dellazizzo

Stages Individuels

Julie Vadboncoeur

COSTA RICA

Stages au secondaire

CJE du Témiscamingue
Annie Bellehumeur (acc)
Julie Curadeau (acc)
Zachary Gauthier
Rebecca Perron
Naomi Perron
Alexandra Bellehumeur
Audrée Élizabeth Mélanie Baribeau

École secondaire des Grandes Marées
Déborah Simard (acc)
Rémi Girard (acc)
Audrey Hogan (acc)
Mélanie Paré (acc)
Marco Anthony Farella
Marianne Boudreault
Élaura Bergeron
Élie Benoît Bergeron
Félix Michel Boivin
Noemie Bouchard-Dahl
Camille Fortin
Arianne Gagné
Anne-Sophie Gagnon
Alexis Girard
Samuel Girard
Mara Leclerc
Leana Maltais
Marguerite Picard
Maria Racine
Noémie Racine
Lorianne Simard
Pier-Marc Marc André
Steeve Simard
Élyanna Tremblay
Léane Tremblay

Stages au collégial

Collège Jean-de-Brébeuf
Maël Foucault (acc)
Hosseyn Al-Moussawi-Wasserman
Anthony Casera
Anna Decterov
Sorina Elena Chisca
Wen Qing Huo
Camille Delabays
Anna Juliette Gignac-Eddy

Stages QSF

Public universel
Marilia Dufourcq (acc)
Maude Baillargeon
Catherine Desjardins
Camille Ferretti
Martine Fraser
Florence Gay
Marianne Morin
Alex Fong
Florence Lecours-Cyr

Stages Individuels

Angélica Martel
Eugénie Larente Richer
Nicolas Jacques Vazeille

Mer et Monde remercie chaleureusement ses partenaires du Québec. Leur soutien est essentiel à la réalisation des stages. Cette année, Mer et Monde a collaboré avec les partenaires suivants :

Arbre-Évolution
Association québécoise des organismes de coopération internationale (AQOCI)
Carrefour jeunesse-emploi Pierre-de-Saurel
Carrefour jeunesse-emploi du Témiscamingue
Cégep de Saint-Laurent
Cégep de Victoriaville
Centre des femmes d'ici et d'ailleurs
Collège Jean-de-Brébeuf
Collège Saint-Bernard
Compagnie F
Connexion Justice Sociale
Domaine Valton Osiris
École secondaire des Grandes-Marées
Externat Sacré-Cœur
Faculté des sciences de l'agriculture et de l'alimentation de l'Université Laval
Famijeunes
Ferme Berthe-Rousseau
Institut du Nouveau Monde
Les Distributions l'Escalier
Les Ateliers SexURL
Maison d'entraide alimentaire St-Paul & Émard
Mantis Environementale
Revue sexologique Les 3 sex
Maison d'entraide alimentaire St-Paul et Émard
Santropol Roulant
Université Laval et Bureau international
Université de Montréal
Université du Québec en Outaouais
Université du Québec à Trois-Rivières
Université de Sherbrooke

Les partenaires financiers de Mer et Monde:

Affaires mondiales Canada
Compagnie de Jésus
Fondation Jeunes et Société
Ministère des relations internationales et de la Francophonie

Toutes personnes, organisations et communautés qui appuient les stagiaires dans leur collecte de fonds personnelle ou de groupe.

Affaires mondiales Canada
Global Affairs Canada
QSF Québec sans frontières Un aller-retour différent
AQOCI Association québécoise des organismes de coopération internationale
Québec
Jeunes et Société
IHS Jésuites

S'INITIER À LA COOPÉRATION INTERNATIONALE
VIVEZ L'EXPÉRIENCE D'UNE VIE
OSEZ MER ET MONDE !
Mer et Monde
MER ET MONDE
514-495-8583 | INFO@MONDE.CA
WWW.MONDE.CA
ORGANISME À BUT NON LUCRATIF MEMBRE DE L'ASSOCIATION QUÉBÉCOISE DES ORGANISMES DE COOPÉRATION INTERNATIONALE (AQOCI)